No' 6744' Shanghai Monday, April 23, 1923 THE EASTERN TIMES Published every morning, including Sundays

時報

中華民國十二年

四月念三日 星期一

舊歷癸亥年三月初八日

今天五張售大洋三分

第六千七百四十四號

中華郵政特准掛號立券按照總包特別優待寄遞之報紙

本館開設上海福州路山東路轉角 電報掛號二五一四 電話營業部中央一一二〇一 編輯部中央一二〇四

外埠寄報連郵費 ○中國境內全年十二元半年六元 ○日本境內全年十二元半年六元 ○歐美各國全年二十四元半年十二元（郵票先惠九五）

廣告刊例 特等 頭等 二等長行 三等短行

今日本報第五張圖畫週刊閱者注意

時報館印行

遠東運動會

新訂田徑賽游泳規則

中英合璧本（定價一角）

中文本（定價五分）

有正書局代售

清江時報分館啓事

啓者敝分館經理板浦海州楊集青口等處分銷人朱龍光現因積欠太鉅業已撤換另行委人承辦照常分銷除依法向朱龍光保人追償欠款以免賠累外再青口區城如有願爲承銷者請至敝分館接洽可也 甲4107

新申公司啓事

謹啓者本公司於陽歷四月二十日起接辦新申報館凡四月二十日以前所有該報館人欠欠人各款項及種種交涉均由席子佩先生自行處理與本公司無涉此啓

新申公司總理許建屏啓 甲4102

席子佩啓事

啓者鄙人獨資所辦之新申報館已於陽歷四月二十日盤與新申公司出版營業所有自四月二十日以前館中人欠欠人款項及種種交涉均由鄙人完全負責與新申公司無涉此啓

席子佩啓 甲4103

上海虹口中虹橋 聚源糖北貨海味號擴充營業自造茶食擇於初八日開作通告

本號開設上洋虹口西華德路中虹橋東首已歷五十餘載自運閩廣洋糖兩洋海味與化桂圓南北果品貨眞價實久已名馳遐邇惟茶食一部因限於地位向來寄作出品雖屬精良而對于衛生恐不能盡善方今商業競爭凡百改良社會維新咸講衛生以此于營業上不免有所弱點既不足供社會之歡迎又不能得衛生家所贊許本主任有鑒於斯不得不力圖改良精益求精爰特于今春自闢茶食作場廣聘名師督造浙寗茶食預定龍鳳金欄喜囍吉餅賀壽糕桃花卷佛手酥暨各種官禮應有盡有現已籌備就緒謹擇於初八日開作出品務希各界惠臨無不歡迎之至除分送通告外再此敬達 電話北一千七百二十三號

聚源號主任謹啟 5014

龍華寺萬年普利水陸 恭請香客

啟者敝寺每值桃李芬芳之際於三月朔日開放彌勒大會屆期十方善男信女入會拈香傾誠禮佛將來共証龍華三會彌勒授記超生淨土圓滿復建萬年普利水陸道場七晝夜祈求世界和平軍民樂業以及消災免疫等茲當癸亥本年時值凶歲各界信士意欲代求和平消火免疫以及超薦亡魂者請即向本寺招待室報名入會可也再者敝寺爲便利香客起見特備素齋茶點以及香燭神具等項進香者希注意焉普益習藝所內滬閔南柘長途汽車公司特放龍華專車直達寺門 住持納元照啟

上海虹口中虹橋 新鉅源號浙寗茶食 謹擇於初八日起作廣告

各界所贊許有口皆碑至於茶食一部雖有公司起作出品未嘗不美惟對于衛生一道難期盡善方今世界究物美價廉荷承食一部非自立作場難以供社會所歡迎更難以應衛生家所採取于是於今春特聘浙寗名師自起作坊督造浙寗茶食應時細點預定喜慶各種官禮一應俱全茲已籌辦工竣擇于夏歷三月初八日出品如蒙紳商界光顧本號克己以待竭誠歡迎藉酬雅意 新鉅源號謹啟 甲4109

本號始創以來歷二十餘年自運福廣洋糖兩洋海味與化桂圓官燕銀耳關山桃彩蛋金絲貢棗罐頭北菓品無不悉心研究本主人有鑒於斯茶食物南北

寗紹商輪股份有限公司召集第十四屆股東大會公告

十四屆股東大會報告壬戌年營業狀況收支賬略更選董事監察人並提議各事凡我股東務希於新歷四月三十日即舊歷三月十五日起開會日午前十一時止攜帶股票至本公司領取入場劵選舉票議決票等件屆時蒞會爲盼再照章於新歷四月十三日即舊歷二月念八日起停止過戶註冊合併聲明 寗紹商輪股份有限公司董事會啓 甲4013

本公司定於新歷五月十三日即舊歷三月念八日午後二時假西藏路寗波旅滬同鄉會爲會場開第

中央信託股份有限公司召集第二屆第二次股東會

股東定期會議定章案擬更章程（一）股本總額一千二百萬元改爲三百萬元（二）股份總額二十四萬股改爲十二萬股（三）修正有關係各條例應查照公司條例第一百九十九條第二項及第三項召集第二次股東會決議現定於民國十二年五月二十日即陰歷四月初五日下午二時假上海總商會議事廳開第二屆第二次股東會務希在股諸君於開會前五日內携帶股票至本公司股務處驗取入場劵議決票以憑屆時蒞會再本公司股票於會期前一個月內至會終日止暫停過戶除函達外特此通告 董事會啓 乙4696

茲經本會議決遵照本年三月念五日第二屆

吳淞商埠局布告第四號

照得本埠各處坑廁及街衛垃圾穢氣熏蒸有礙衛生亟應整頓清潔以重衛生起見業經本局批准招商承辦其區域暫以吳淞鎮爲限有願承辦此項事業者限一個月內條陳詳細辦法送由吳淞商埠警察局轉請本局核准承辦惟事屬初辦務須設備周到公家亦暫不征費以示體恤仰各知照特此布告 乙4698

青年會學生部敬告出洋留學者

本年清華學校派遣出洋學生自八月一切業經訂定中國郵船公司船准八月六日由南京放洋凡各處官費自費諸生欲與清華生同行者迅請親臨本部面洽幸毋遲延特此佈告 乙3543

龍章造紙有限公司發息廣告

本公司訂於舊歷三月初十日起發給官利紅利各股東携帶股單至法界新永安街本公司領取爲荷 乙4689

華美大藥房聘請汪企張醫師啓事

本藥房自去歲聘請留美女醫博士倪逢生女士設診以來凡治愈婦孺內外等症不知凡幾現本藥房特聘請汪企張醫師爲更求病家便利起見自陰歷三月初一日起（星期日除外）每日下午五時半起至八時半止設診本藥房內汪醫師前任浙江醫官江蘇省立醫學專門學校校長現任滬杭甬鐵路醫院院長兼肺病療養院院長凡患肺癆咳血及花柳專門等病者即請就診自可藥到病除再本藥房特設專門藥劑師專司內外各科西藥配方並有經驗著名藥劑師隨到隨配迅速可靠以副病家雅望 華美大藥房啟 四馬路中 電話中央三〇五號 554

漢冶萍公司股東公鑒

本公司現訂於陰歷三月十四日即陽歷四月二十九號下午兩點鐘假上海愛而近路紗業公所開第十三十四兩屆股東大會屆時務祈惠臨幷請於會期前十五日內各持股票或息單赴四川路本公司總事務所驗取入場劵及議決選舉各票以憑屆期與會爲盼 董事會謹啓

上海證券物品交易所股份有限公司掉換股票公告

爲公告事本所於民國十二年一月念三日股東總會議決發行新股票拆併原有股份所有從前票面洋五十元之老股每兩股掉換票面五十元之新股一股各在案務請股東諸君將所持股票儘於本年四月念五日以前送交本所總務科換給臨時收據以便將來持據換取新股事關諸公權利幸勿延悞爲荷特此公告

徵求網球女子選手

啟者第六次遠東運動會會期已近中國女子方面加入運動種類計分隊球與網球二種對於網球報名者殊爲寥寥望國內各網球專家凡年齡自十八歲至念五歲可速至上海崑山路女青年會哀保珠處報名預賽期在五月初旬 甲5003

上海華洋義振會通告

啟者浙災春荒較前更慘燒殺擄掠疊據報稱本會前發浙災警告業已詳陳若災區需振孔亟故組織春振義勇隊經公推第十隊隊長王駿生先生與各隊員分向本埠南北各商家行號躬親勸募務懇我商界各善長大發慈悲慨捐巨款拯此孑遺伏希公鑒 乙6157

草堰大豐鹽墾公司股東常會通告

茲訂於夏歷三月十五日開本公司第五屆常會此次提議事件關重要務希股東諸公準期蒞臨如因事不能到會請正式委託代表並詳開股數花名繕交證書到場與議此會本擬就公司所在地舉行因地僻人多交通未便故先就南通城南會議義有端緒再由股東分推代表親往實地視察狀況通籌方法俾便進行藉此通告 草堰大豐鹽墾公司董事會謹啓 乙4691

掘港大豫鹽墾公司股東常會通告

本公司第七屆股東常會茲訂於夏歷三月十二日在掘港本公司舉行此次提議事件至關重要且便於各股東實地視察公司所在地舉行常會務請各股東准期蒞臨如因事不能到會即祈詳開股數花名繕具委托書委託的實代表到會與議公同取決不勝盼禱除按址專函奉達外謹此通告 掘港大豫鹽墾公司董事會啟

附啓者各股東有意視察地者務請於會前兩三日到掘行抵南通後請至南門有斐館一宿次晨八時在館前附乘小輪當晚即到公司（會前三四日特商大達輪司按日開班）惟暮春天氣海濱猶寒並請携帶棉皮衣被帳等件爲要 乙4693

津浦鐵路局啓事

本路現在需用軌道及橋梁枕木業經登報招標茲爲提倡國貨計極願採用國產木料查湖南北及江西並東三省等處所產之木不乏良質如有冬季伐下之硬木合乎枕木之用者按照本局招標章程投標本局自可選購特再登報廣告俾衆週知此啓 甲4585

津浦鐵路管理局招商投標承辦韓浦段應用頭等堅硬橡木或他種硬木軌道橋梁枕木廣告

本局現在需用頭等堅硬橡木或他種硬木橋梁枕木五百根軌道枕木四萬五千根在浦口交貨已奉交通部核准招標承辦如有願承辦者可向本局領取投標詳細章程及標函格式在領取時應遵部令先交押欵計天津通用銀元一千元正此項押欵於開標鑒定後如數發還如得標者自行聲明不願承辦或未能於本局訂定合同即將前項押欵沒收所投之標即歸無效其標函封面務須註明投標承辦民國十二年分枕木字樣並須用火漆封固於民國十二年四月三十日上午十二時以前郵寄天津河北津浦鐵路管理局照收即於是日下午三時在本局當衆開標如所投之標非用本局發給標函格式填寫及不按所定時間送到者一概無效所投標價並不以最低價格爲得標之標準或將擬將枕木分給數家承辦悉聽本局主裁 甲4079

津浦鐵路管理局招商投標承辦藥料廣告

本局現在需用各種藥料以備十二個月之用已奉交通部核准招標承辦如有願承辦者可向本局領取投標詳細章程及標函格式在領取時應遵部令先交押欵計天津通用銀元二百元正此項押欵當於開標後發還如得標者自行聲明不願承辦或未能於本局所定之期限內前赴本局簽訂合同時將前項押欵應即沒收所投之標即歸無效其所投標函封面務須註明投標承辦藥料字樣並須用火漆封固於民國十二年四月二十五日以前遞交天津河北津浦鐵路管理局照收所投標函即於十二年四月二十五日下午三時在本局當衆開標如所投之標非用本局備給之標函格式填寫及按所定時間送到者一概無效所投標價並不以最低價格爲標準或將擬購藥料分給數家承辦悉聽本局主裁

新華儲蓄銀行廣告

本銀行於民國三年創辦資本總額五百萬元已收一百五十七十二萬元專辦儲蓄兼營商業銀行業務並得受政府委託辦理特種儲蓄事項其種類分列於下 定期存欵 活期存欵 公共儲金 四季儲金 總辦事處 北京廊房頭條 房頭條 電話 京行南局二二〇四 七號路 電話二一八四八 上海分行 天津路鴻仁里 電話中央四七一四

各處電話總處南局二二〇四 抵押放欵 貼現放欵 各處匯兌 收解欵項 買賣證券 分類儲蓄 天津分行 北京分行 法界中街 兌換貨幣 流通儲蓄

商務印書館出版新書

—十二年三月中下旬—

政治學大綱（北大叢書） 一册一元六角

張慰慈編 內容分二十四章首概論政治學中述國家之各方面末及政府職權與選舉等二十餘萬言編者担任北大教授多年此書即其講義改稿數次始行付印誠爲精心結構之作

統計學原理（共學社經濟叢書） 一册二角

美國 Elderton 著 遺文翰譯 統計學爲極關深之科學向無適當之書本書力求淺顯而說理透澈措辭簡明佐以三十餘之圖表實爲初學研究之書

慳客人（文學研究會叢書） 一册五角半

法國毛里哀著 高眞常譯 本書描寫守財奴之鄙吝心理深刻而用筆詼諧爲毛氏名著之一末附「裝腔作勢」短劇一篇亦爲毛氏著名諷刺劇之一

杜里舒講演錄（第三期） 第三期二角

本期內容有述叔本華文主義之批評康德與最近哲學潮流（九講至十二講）生機論之哲學（二講至十七講）等仍附錄生機主義史

職業教育研究（職業教育社叢書） 一册四角

鄒恩潤編 全書分十章如職業心理 職業指導 職業預備 職業學校的分類……以證明理論末附美國振興全國職業教育之大計劃十八條尤足以資參考

中華新地理圖說 一册一元

共圖二十八幅所載地名悉以本館各種小學地理書爲標準繁簡適當附說中於各地古蹟風俗及農工商情狀記述尤詳

全國專門以上學校指南 一册六角

本書詳載教育部各種法令規程並全國各大學各專門學校校址編制課程投考納費種種詳以游學規程備紀出洋手續留學費用以及外國有名學校之性質地點誠中等以上學生升學投考時之良顧問

暹羅 一册六角半

山口武原著 陳清泉譯 本書於暹羅最近之政治軍備教育財政以及語言風俗產業狀況貿易統計等紀述甚詳爲留心中暹邦交及商業者所必讀

家庭體操 一册三角

此書根據美國哈佛大學體育教師 H. Nissen 原著理論與實驗相輔而行極於男女老幼均可依法練習方法簡易無須器具設備故於家庭尤宜

Students' Shakespeare-Merchant of Venice 「威城商人（莎氏樂府原本）」 一册一元

是書由朗巴德氏 (Frank Alanson Lombard) 箋註朗氏曾任日本西京大學及我國北京大學英語講師熟諳東方學生心理爲難於領悟之處加以詳盡之詮釋並附劇情大意

百科小叢書

本叢書用淺顯的文字與最新的方法介紹必要的常識執筆者皆一時名士現入選出版者計有下列各種

法律	周鯁生
平民主義	李守常
資本主義與社會主義	李達
經濟思潮小史	李漢俊
貨幣淺說 銀行要義	楊端六
中國關稅問題	馬寅初
史學淺說	呂澂
法蘭西文學	楊賓晶英
原法	林翊
中國地勢變遷小史	李仲揆
細菌	胡先驌
哥倫布	劉鍾生

以上每册一角

近時國際政治小史	周鯁生
現代歐美市制大綱	顧彭年
通俗相對論大意	夏靜
氣象學	竺可楨
棉	過探先
蠶	謝家榮
中國商業史	王孝通
修辭格	唐鉞

以上每册二角

▲中等學校用

新學制初中自然科學教科書 第一册四角

新學制初中公民教科書 第一册三角

新學制初中英語文法讀本合編 第一册六角

新著各科教學法 一册三角

選宗編著 第一編總論教學上的重要原則第二編各論共分十四章內有國語算術等科尤爲特色

理化學初步 一册五角五分

本書原名理化學初步今加以修改增加實用材料更爲今各可供新學制初中及補習學校之用

▲小學校用

新學制小學用國語教授書 第一册三角

新學制小學用新法自然研究 第三册一角八分 續出 第四册二角 第二册八分

新學制小學用新法自然研究法 第五册二角五分 續出第三四册各二角五分

新法公民教科書 第一册八分

新法國語教授書 續出第二册二角

新法會話教科書 續出第二册一角

新法筆算教授書 續出第二册四角半

新法理科教授書 續出第五册三角

【學制新小學校用】 新法地理教授書 續出第二册四角

新法農業教授書 第一册二角

新法商業教授書 續出第四册二角

新法衛生故事讀本 第一二册各一角

▲兒童補助讀本

兒童文學讀本 續出第五六册各一角五分

兒童文學叢書 中國寓言 第一册八分

兒童文學叢書 謎語 第一册五分

兒童理科叢書 （十三）衛生（十六）攝影術（十九）電（上）（二十）電（下） 續出第十三至二十種 名目列左 每册五分 （十四）顯微鏡（十五）望遠鏡（十七）留聲機（十八）活動影戲

家庭童話 童話第三集 續出第五至第八册 各一角二分

童話第二集二編 鳥獸賽球 一册一角五分

童話第三集四編 長鼻與矮子 一册一角五分

北京 裕華商業儲蓄銀行儲蓄券
第三期 第四期 三月十一日開籤 新章一等籤壹萬元
另有詳章函索即寄上海支部在後馬路如意里電話中央五七〇三電報掛號七二一一號

山東興業 還本債券
興業還本債券：農部批准發行　特獎可得兩萬：捷足須要先登
每條只募三角：海內到處通行　還有大小各獎：多得一言難盡
特獎末尾一字：賽過加利還本　本月十六開獎：就在上海舉行
要買切宜趁早：這個機會難逢
本月十六上海開籤
Z.4665

農商部批准
邊藏勸業債券 壹等中籤 貳萬元
後天在上海 南市久大碼頭本局內 即前利濟局舊址 開籤

慈善救濟會籌募游民工廠基金還本債券第七屆開籤等次號碼露佈
一等籤第三四八五號本埠同康　二等籤第二一九二五號本埠大發
三等籤第三〇六四〇號杭州裕記　四等籤第二四五六四號漢口中和　四等籤第三五二〇六號杭州裕成
五等籤第二〇八一七號本埠有利源　五等籤第二〇九二六號……其餘等
〇〇號九……以上二十一等籤刊列號單可向民國路二七一號本會籌募處取閱
一等籤前一字爲三號凡債券前一字與此號相同者概照券面銀數趕前還本
Z.5117

上海電報局通告
啓者頃奉交通部號電開現查照原案即於本年四月二十一日一律停止征收等因奉此除遵辦外合亟登報通告此啓

上海電報局緊要通告
查滬漢直達線大通以西刻已修復揚子各口岸往來電報照常傳遞特此登報聲明

日夜銀行儲蓄
利中有利 贈外加贈 七大特色
(一)本行贈品儲蓄每戶儲本十元只須投資一次(二)甲種八年期滿還洋二十一元乙種四年期滿還洋十四元計息均在一分以上(三)每一儲戶贈大世界遊券兩張其值洋二元(四)所贈大世界遊券中附有贈品券兩張此項贈品券每月二十九日在大世界開獎頭獎汽車一部值洋五千元小獎甚多(五)各種有獎儲蓄均在儲本內提成充獎惟本行此項儲蓄所有汽車等各種贈品均另由大世界籌備不動儲本分毫(六)以上第三第四第五三種特色因本行與大世界有連帶營業關係方能有此特別優異辦法非他家所能倣效(七)此項甲乙兩種贈品儲蓄一年以後儲戶可作押款詳章可向本行函索

白相大世界奉送五千元
大世界三月份贈品本券每本五張內有附贈贈品券一張頭名五千元汽車一部二名值洋千元之贈品餘獎甚多並有末尾每本只售大洋一元三月念九日開獎諸君既樂觀聽並得獎希望快請一試

有正書局新出
麻床墨戲小冊
用中國上等海月箋珂羅版精印
一大冊定價大洋一元
(此外尚有)

戴醇士山水花卉冊	一冊	一元
戴醇士三卷合冊	一冊	一元八角
五彩戴鹿床金箋寫生冊	一冊	一元八角
五彩文節紙本山水冊	一冊	一元
五彩戴醇士春水人家圖	一幅	一元
五彩戴醇士深山讀易圖	一幅	一元
五彩戴醇士斜陽歸鳥圖	一幅	一元
五彩戴醇士江亭積雪圖	一幅	一元
五彩文節格景屏	四幅	一元八角
五彩戴鹿床格景屏	四幅	一元八角

新出版 英漢雙解
熟語大辭典 ▲陳嘉編▼
完富無比
世界最大英文辭典熟語數與本書熟語數之比較
款克大辭典 五、七〇〇餘
韋白司特大辭典 一二、〇〇〇餘
司坦得大辭典 一八、三〇〇餘
本書 二八、八〇〇餘
本埠特價實洋二元五角
只有七天了！
上海棋盤街 羣益書社

新印
反抗社會的中國國民文學書出現了
袖珍水滸傳
水滸傳是一部反抗貪官污吏發揚國民元氣的著作，是我們中國人——尤其是現今的無產階級所不可不讀的良書，各處的印本不是錯字很多，便是定價太貴，並且篇形龐大，不便攜帶。本社爲便利無產階級的讀者起見，把他用道林紙印成精巧的袖珍本，定價既廉，攜帶又便，當這三春行樂的時節。請大家來買一本。作個車窗船室的旅行好伴侶，
洋裝道林紙全一冊 定價一元二角
平裝二冊 定價七角
外埠函購另加郵費一成
本社爲宣傳起見特價七折出售
總代發行所 上海 泰東圖書局

時論

自慰 (景寒)

今人於自欺自信之外又有自慰之一技苟遇不得意事必曰其中另有他故非如所傳者也或曰徒爲黨財也財至自了矣或曰是爲他人利用也今已了解矣凡若此者其類甚多推其作用不過於無可如何之時聊以自慰而已夫自慰之說亦非全虛其間或有若干成如是者然而彼則以此若干成謂爲全體如是且亦心自知之故曰自慰也總之所謂自欺自信與自慰之來皆由徼倖之心勝而實力弱禍不能以力致則日望其倖致福不能力去則日望其倖去徼倖之不可得則惟見其近似者而遂以爲眞所謂過屠門而大嚼者是也近日北方之論海軍事有類於此故縱言之

命令

四月二十一日大總統令 迭據督理安徽軍務善後事宜馬聯甲安徽省長呂調元監察安徽裁兵事宜李玉麟皖北鎮守使殷恭先先後報稱所有新安武軍四十營均經一律裁竣當此時會艱屯民窮財匱該督理等和衷共濟體國公忠用能蒇節鉅帑績效懋著良深忻慰馬聯甲呂調元李玉麟殷恭先均著傳令嘉獎以彰勞勩此令

又令 胡文藻張仁濬元均授爲陸軍中將王幸燕魁英均授爲陸軍少將郭增銘授爲陸軍軍醫監鮑毅寧授爲陸軍步兵上校並加少將銜此令

又令 派蔣方震劉棟圖向瑞彝彭湘惆王世懋張原李宣威顧行伍錫河沈化榮張膺方談荔孫錢永銘謝霖馬隣翼劉覆鑒先驅爲全國財政討論委員會委員此令

又令 趙崇愷授爲陸軍軍需總監姚文熙授爲陸軍軍醫總監陳登山授爲陸軍軍法總監此令

又令 簡任職存記鄭圻光著交財政部酌量任用徐進著交農商部酌量任用此令

電報

議會內閣又在進行
▲李根源否認主張改選議員
▲沈瑞麟辭職

衆議院二十三日議程、列不信任內閣案、呂均王典型近四出疏通、希達流會目的、(本館二十二日北京電)

李根源啟事、否認主張改選國會議員、聞因吳景濂面質、藉此轉圜、但國會與現閣意見日深、吳景濂派人赴保洛進行議會內閣、(本館二十二日北京電)

倒閣派議員呂復等二十餘人、二十一晚至張紹曾宅質問、如衆議院亦通過不信任案、內閣如何辦法、張答云、在約法有根據、辯論頗久、經呂均等勸散、(本館二十二日北京電)

顧維鈞以國會對張閣形勢日惡、又覩望、但對日交涉及美商克門案、仍籌畫、外次沈瑞麟、時往顧宅請示(本館二十二日北京電)

沈瑞麟因駐使經費無着、外交無人負責、二十二日又上呈辭職、(本館二十二日北京電)

劉恩源赴保

劉恩源二十二日赴保定、攜財政報告書多件、向曹錕解釋、(本館二十二日北京電)

四萬萬元大借款之担保品、關鹽餘煙酒稅外、又加入全國鐵路、(本館二十二日北京電)

內部司員索薪、會計科謂財部允滙豐款到即發、又議售中華門空地、闢商場、每畝價萬元以上、(本館二十二日北京電)

沈軍固守第三防線
▲楊坤如發難
▲吳佩孚命贛鄂援沈
▲沈軍買糧之衝突

沈鴻英以第一第二防線皆失守、西江張希栻部被圍、西北兩江、不能聯絡、盡將軍隊集中源潭、以全力保守第三防線、(本館二十二日香港電)

聯軍十八日圍肇慶城、張希栻死守、(本館二十三日香港電)

聯軍二十一日攻赤坭三其店、戰甚劇烈、滇軍乏子彈、紛紛調兵應援、(本館二十二日香港電)

傳楊坤如定念三日發難、(本館二十二日香港電)

沈軍退出新街時、有數百人入高塘墟搶刦、一說謂因買糧不賣起衝突、鄉團數千人、圍攻、斃沈軍數百人、鄉團死傷亦不少、(本館二十二日香港電)

江防艦隊十九日佔領貝水、永安艦進攻廣利、(本館二十二日香港電)

沈鴻英電吳佩孚乞援、吳電蕭耀南蔡成勳分別設法援濟、(本館二十二日漢口電)

蕭耀南電曹錕吳佩孚、據駐粵探報、沈鴻英自十六日起、連戰敗績、除電蔡成勳速援外、請示辦法、(本館二十二日漢口電)

洛陽之軍事會議

洛訊、吳佩孚定二十三日、邀集各省祝壽代表、開軍事會議、協商川閩善後、奉粵戰略、會畢吳將赴保一行(本館二十二日漢口電)

洛訊、吳佩孚裝設豫鄂保洛長途電話、(本館二十二日北京電)

奉張築塞固防

奉天消息、張作霖在榆關錦州、築塞固防、並向吉黑兩省、提款備用、(本館二十二日北京電)

張作霖決裝奉錦長途電話、傳遞軍事消息、(本館二十二日北京電)

對日經濟絕交聲

京師實行抵制日貨、各商店禁止陳列、(本館二十二日北京電)

商聯會議決請政府取消中日無線電合同、漢口商會二十一日議決、抵制日貨、並組織委員會辦理此事、(本館二十二日漢口電)

福建國民外交大會、二十一日在商會開會、議決國恥紀念日、各界罷業大游行、並議嚴處奸商辦法、(本館二十二日福州電)

政聞擷要

王家襄二十二日在太平湖宴議員百餘人、運動參院議長決選、(本館二十二日北京電)

孫傳芳因兵單餉絀、宣傳浙粵聯軍、情勢急迫、便向中央索欵、(本館二十二日福州電)

北京醫專、風潮擴大、被斥學生、迫事務員交出印件未遂、將事務室用木板釘封、不准教員入內、(本館二十二日北京電)

閻浚遼河、將組中外委員會籌議實行、(本館二十二日北京電)

俄代表越普祥、出京赴滬、爲安置俄難民事、(本館二十二日北京電)

比國藝術展覽會開會、政府精選象牙花筒、寄往陳列、(本館二十二日北京電)

京師警察廳、因贅捐問題、與商民發生惡感、(本館二十二日北京電)

高凌霨因保工屬民治範圍、僅於民治司添一科、不另獨立、(本館二十二日北京電)

政治討論會、張紹曾擬添設副會長一人、(本館二十二日北京電)

內部對恢復縣議會各節、擬詳加修訂、再行提出閣議、(本館二十二日北京電)

稅務處主張、仍照向章、由江海關監督、頒給洋商三聯單、入內地購運棉花出口、(本館二十二日北京電)

韓國鈞條陳修訂農商法規意見、(本館二十二日北京電)

農商部擬定技師甄錄章程十一條、呈請公布、(本館二十二日北京電)

浙省議員褚輔成等四十餘人、薦呂公望任漁業專員、念一日閣議、主緩辦、(本館二十一日北京電)

安徽查勘煙禁大員劉朝望、謁黎黃陂辭行、(本館二十二日北京電)

英京舉行莎翁紀念會
▲朱兆莘之演說

昨夜此間莎士比俱樂部舉行莎翁紀念會、中國代使朱兆莘偕范源濂與會、朱發演說稱讚莎翁、譽爲世界智識界之博學者、中國學者之尊莎翁、正如英國學者之尊孔學云、朱又以詼諧之言評論英國戲曲家引用中國歷史地理之錯誤(路透念二日倫敦電)

●英外相演詞與德法之前途

英外相克松在上院之演詞、有魯爾問題提交國際聯盟、似非所宜、初步動機當自德始等語、英報論之、謂外相諷示德國今已屆可再努力俾開談判之時期、而法報則冷淡視之、謂克松之詞、不過重伸英國政策、法國決心必不動搖云、柏林人士頗爲此演詞所動、伏維賓報表示德政府不久將有堅決舉動、提出切實賠償辦法之希望、柏林日報稱、以克松意見爲根據、時局當有進步云、（路透二十一日倫敦電）

市政局不允增加局外救濟津貼、昨日有鬨鬧者二千名結隊赴市政廳、沿途見有工人、即曳之行、後與警察衝突、警察向空開槍、擾攘之際、傷警察二名、示威者六名、（路透二十一日倫敦電）

●教廷代表遊法之成績

教廷代表台斯太氏謁見德總統及外交總長後、已於今日離此、伏錫斯志報載稱、台柯特將軍因台斯太氏之干涉、已將判定徒刑三年之愛森市長沙菲氏開釋、（路透二十二日杜塞爾道夫電）

●教皇代表遊南愛之任務

南愛杜白林人士對於教皇代表魯修氏來遊南愛之資格、頗多爭論、南愛政府指爲純粹宗教性質、而魯修氏則稱奉教廷命來游南愛助成和局、主教洛格氏近投函自由人報、謂該報四月十九日所載之言論、殊令人不懌、故將渠所接教廷來函公佈、以息羣言、此函從未發表、魯修氏實奉命襄助愛爾蘭主教、以達和平目的、讀此函即可知之云、（路透二十一日倫敦電）

南愛運輸工人罷工、致利物浦、杜白林、騰達克間穿越海峽之航運、爲之停頓、現因自由邦政府出爲干涉、工潮始息、工人已依允減發工資、（路透念一日倫敦電）

●美海軍要人演述土國讓與權

昨晚近東美商會宴會時、海軍大將哲德特稱、自渠設法覓取土國讓與權以來、屢遇勢力範圍之阻力、當大戰完畢時、海軍部力催其將談判結束、因美艦隊有缺乏煤油之虞也、駐美英使亦以英國不反對相勸勉、但英使之言、究非英政府之意、美資本家不爲後援、而以土國能否給予權利爲問、但土政府竟給予之、美政府欲由後門趨入亞洲、已十餘載於茲、因前門已爲勢力範圍所阻斷、土國之批准此讓與權、實確信世界僅有一國在近東無政治野心者可爲之助也、此舉乃土國脫除外人支配恢復獨立自由之謂、蓋土國爲外人所束縛已數百年矣云云、（路透二十一日紐約電）

●藍格爾將軍征摩之被拒

藍格爾將軍現居羅馬尼亞、願率一軍征伐西班牙屬摩洛哥之摩人、已由西班牙政府拒絕、惟西班牙政府曾稱俄人如加入西班牙外籍軍、當所歡迎、（路透二十一日柏林電）

●俄人濟德糧食之轉運

俄國火車多輛停於柯洛業枝線、上書莫斯科協濟會紅黨勞工之俄穀字樣、（路透二十一日柯洛業電）

●愛爾蘭勞工領袖在美之被逐

著名愛爾蘭勞工領袖賴金氏已於今日驅逐出境、（路透二十一日紐約電）

●英國時鐘之撥早

明日午前兩時、英國各鐘、將撥早一小時、（路透二十一日倫敦電）

北京特約通信

府院

▲張敬輿自保定歸後之變態

▲黎黃陂對呂樊衡之大教訓

（觀海）

從來政潮之發生、無不由於府院間之隔閡、徵諸往事、可以覆按、故吾人一聞府院問題、即認爲政局上不祥之聲、然吾人今日通信、乃不幸又欲以府院標題矣、張內閣與黎黃陂、本流瀣一氣、又與議會與大頭方面、亦極聯絡、儼然行三角同盟之形勢、蓋各方面以地位上之利害關係、故無形中互相結合、其事至不足怪、此種局勢、在張揆不肯發表對付閩粵之命令、提出總辭職時、最爲明顯、及總復職後、情形已略變化、吳大頭以外面對張益氣之惡劣、漸有野心、與張已貌合神離、而黃陂對張、亦稍冷淡、但面子上仍竭力敷衍、以免決裂、最近張揆赴保乞援、雖其成績不敢知、而大頭與黃陂、卻各有各的醋意、均與張將軍過不去、大頭加入倒閣派之說、已可徵實、而黃陂則更以最高問題之觀念、大不以張揆趨附保曹爲然、曾有敬輿太不講政治道德之語、蓋自張閣保定歸來、北京城中之三角同盟、遂完全破裂、而府院問題、恐又將引起多少之紛擾矣、最近又有引起府院間惡感之一事、即崇文門監督問題、崇文門監督、向來都是總統府的外賬房、自與佩孚派其同鄉陶立充任、雖於洛方、稍有接濟、但於公府方面、亦仍照例供給、近日馮玉祥以軍餉拿得不痛快、又想到把他從前豫督任內所派之財政廳長薛篤弼先生、改任崇文門監督、薛本想財次、而得法次、本極不滿意、且用非所長、及馮玉祥赴保、面懇曹錕代保薛爲崇文門監督、歸京後、又派五旅長到院索餉、謂不給餉、請即以薛氏充任崇文門、張敬輿當在帽兒胡同私宅、開特別會議、擬即通過撤陶換薛、如府中不肯蓋印、即由財部先以部令派署、因此薛氏遂亟欲擺脫法次閒曹、提出辭職、不意黃陂聞知、大動肝火、特召呂均入府、教訓了一番、說「敬輿在私宅開會議、想避我的耳目、但是我焉能不知、陶氏是子玉荐的、如今換人、豈非有意與我爲難、叫公府經費、無從挹注乎、如果通過閣議、我決計不蓋印、如由財部派署、我就先免文泉職、當初段芝泉那種地位、我且把他免職了、請轉告張敬輿、不要如此糊塗、」一意奉承當國、呂均嚇得不敢回話、當即退出、說者謂有此一事、雙方橫梗於胸、府院間更不易融洽也、

要聞

●四萬萬元大借欵之運動

▲劉恩源奔走哀求……國人宜嚴密監視

京訊云、日來都下盛傳劉恩源已向外國銀行、商借墊欵、以資應付各項政費、特向各方面詳細調查、始知確有其事、茲將詳細內容、彙記如左、

劉恩源自到任以來、對於財政上、可謂毫無辦法、擯發流通券、濫印印花票、在劉視之、固認爲籌欵妙計、不知此種行爲、既非理財正軌、又屬觸犯刑章、爲個人私利計、或不失爲絕好方法、爲國家財政計、則徒見其日增紊亂耳、現時劉所藉以挹注之流通券印花票、勢難繼續發增印、故應付之術益窮、本月中央政費五百萬元、尚無着落、此外如保洛軍餉、川閩戰費、仍屬一錢莫名、劉亦自知如此局面、若不及早設法、不特自身地位、瀕於危殆、即內閣壽命、亦難苟延、是以日來奔走外國銀行、哀求借欵、唯劉與外人、向少往來、乃央滙豐銀行華經理、爲其居中斡旋、十七日滙豐樓上之會談、即借欵磋商之第一步也、聞劉所提出之借欵內容大要如下、

㈠名稱爲整理內外債大借欵、㈡欵額四萬萬元、㈢担保品爲關餘鹽餘烟酒稅三項收入全部、㈣利息週年一分二厘、㈤九五交欵、㈥承借銀行爲滙豐、正金、滙理、麥加利四家銀行、㈦借欵未償清以前、担保品交承借之銀行管理、㈧每月墊欵二百萬元、以六月爲限、總計一千二百萬元、㈨借欵四萬萬元中、以三萬萬元償還外債、以一萬萬元充行政費之用、㈩期限以三十年還清、

以上消息、係得自某國銀行界方面、據云係屬千眞萬確之事、又以此項消息、詢諸政府中人、則謂借欵磋商、或有其事、而眞相如何、則無從聞知、又以之詢諸我國銀行界某君、據云銀行界方面、亦適得有此項報告、唯結果恐未必能成功、蓋國會對此種條件、必不能贊成也、又往訪某使館中人、據云使館方面、尚未得銀行報告、確否未敢斷言、以中國目前財政狀態而言、商借外債、殆成不可免之趨勢、唯外國銀行斷不輕易承借、因用途是否明確、担保品是否可靠、皆非有相當之考慮不可、且各銀行對於如此巨額之借欵、又須先得政府許可、方能締結合同、縱使有成功之希望、亦決非朝夕所能辦得到也、

又綜得一消息云、四萬萬元借欵問題、劉恩源本擬向新銀團提出、嗣因有人反對謂美國既已退出新銀行團、中國若向該團借欵、未免太傷美國感情、且國人反對新銀團甚烈、歷任內閣者未敢遽行承認、今若出此、則羣起而攻、彼時借欵既難望成立、而內閣且將因而瓦解云云、劉始改爲分向各國銀行接洽、彼以爲借欵雖屬各銀行分担、而借欵之主體不在銀團、而在個個銀行、自不致有問題發生、不知彼所商借之銀行、仍爲組成新銀團之銀行、縱使磋商之相手方、並非集合體之銀團、而其結果仍與向銀團交涉無異、且所借之四萬萬元、除以三萬萬元、作償還外債之需外、其餘一萬萬元、則撥作政費、所謂政費、又不外幾個軍閥朋分而已、至担保品之關餘鹽餘及烟酒稅三項、在未償清債務之前、悉由承借銀行管理、實爲名異實同之財政共管、是舉國所宜皇皇相告、竟輕輕成就於劉恩源之手矣、他若利息折扣、亦極不當、好在此項借欵、現時祇爲開始磋商之第一步、前途尚有種種難關、決非旦夕所能成立、若國人能嚴密監視、則政府中人、決不能以一手掩盡天下目、私自締結也、

●中央財政現狀之外訊

▲本月份支出不敷甚鉅……又擬發行二千萬庫券

京訊云、財部不名一錢、無日不在鬧窮之中、劉恩源爲救急起見、又有發行特種庫券之說、據最近所得消息、則此項庫券、總額計爲二千萬元、擔保品即爲從前所發之一四庫券擔保鹽餘、每月七十萬元、蓋一四庫券、已撥還十次、約有全額之半數、尚餘之七百萬元、即擬以新庫券換回、於是挪出每月七十萬之鹽餘、以供新庫券之擔保、從此可憑空多出一千數百萬之進欵、藉以維持幾個月之軍政各項開支、時至今日、財劉固亦知無擔保品、不能籌欵、而新擔保品、亦萬難搜尋也、不過一四庫券、本已三四期、未能照章抽還、每月可以提撥之鹽餘、並無七十萬之實數、近以維持一四庫券半數七百萬元、而尚不可靠之擔保、擬作巨額二千萬元之擔保品、更何能不起纖荒、預料銀行公會、決通不過、恐仍是畫餅充饑云、

泰晤士報十七日北京通信云、現在中國財政之情形、由今晨財政部之統計觀之、即可見一斑、據稱至四月底止、除內外債利息、及各機關政費不計外、尚須六百萬、據劉恩源正式宣稱、政府本月之收入、共不過五百八十萬、但至十六日止、庫中所取得者、僅一百三十萬、其中一部則支付軍費、一部份則解國會、另有一部分、則聞已滙解海軍、而在五月一號以前、急待撥解者、則有各部之政費一百三十萬、京師軍警餉一百二十萬、其他尚有應付之零星小借欵一百萬、海軍需索之一百五十萬、統計不敷甚鉅、其中除交通部鹽務署兩機關合籌八十萬外、餘皆由財部設法籌措、今日下午總統與財長討論發行國庫券二千萬、（關係專給軍餉充軍費）及添印印花向國內銀行抵押借欵、歷時甚久、並駐外使館經費、或亦將稍有點綴、此外尚有一種庫券、即所謂一百萬之流通券、此事件國會與財部曾起許多糾葛、財長業以之向本地某銀行抵借現欵二十五萬、顧不數日市面上之各種債券、皆較票面價格跌去百分之二十、蓋因該行得大批債券之後、突然放出市面之故、現財長信用、已完全喪失、議會方面、因其所發庫券、未經國會承認、頗爲不滿、擬請查政府近來之財政狀況云云、

●張閣維持地位之傳聞種種

▲收買議員又歸停頓說……保曹對張閣允予維持說……參院不信任案已咨達衆院

京訊云、張紹曾爲維持自身地位起見、一面囑劉恩源極力籌欵、一面命其黨羽呂均等廣設機關、收買議員、其始進行頗稱順手、孰意內部紛糾橫生、致日來又歸於停頓、如會議處特務處之爭、萬鈞張琴乾沒津貼費之爭、參衆議員百元二百元之爭、皆猶其小者、其最爲此事進行之障碍、則農李教彭對張深致不滿是也、蓋張曾遣派多人料理茲事、然恐彼等對於政黨素極外行、未必能稱厥職、環顧閣員中惟李彭二人、一係政學會巨擘、一係益友社中堅、以之招攬議員、必能勝任愉快、因於日前邀李彭到其私邸面談、請其出而擔任、李彭亦以同處漏舟之中、存亡與共、遂即慨然應允、但以趕速籌欵爲條件、經張承認、並於日昨交出支票萬元、李彭大喜、以爲可以放手進行、昨日（二十）外間猶傳農李新製顧問聘書、多處致送者、即係此種作用、詎意此項支票乃係空頭、不能支取現欵、而羅渝們則追索之急、有如星火、李彭大窘、深怪張不應以欺騙手段、對待自己之人、致使大失信用、現已表示不願與聞其事云、

又訊云、當張紹曾未赴保定之前、保曹對於張閣之態度、頗持冷靜、觀保派閣員之不露氣力、及王毓芝等與張氏蹤跡之疎闊、可以概見、但張氏一度歸來、空氣頓然大變、張之親信、既爭謂保曹已允維持現閣、即素不到部及輕不出席閣議之高凌霨、亦復異常興奮、甘爲張閣効力、而王毓芝氏、則近與張氏來往尤密、聞前晚（十九日）有某議員團體、約王談話、王已赴帽兒胡同、電話自下午九時打起、至夜三時、王尤未歸、此消息傳出後、各議員聞之、益有確意、以爲保曹袒張、已成事實、倒閣派方面、尤認爲此種現象爲倒閣之一大障碍、昨日（二十）即有某某數團體、推出數人、往謁保曹、大施挑其離間手段、聞被推之人、即已於昨日起程矣、

據外間傳說、張氏此次向保定表示親近、實爲國會所逼迫、無以自存、遂不得不低首下心、屬于最高問題、並獻策勸曹、不如在下屆國會辦理、倘得同意、目下即可下令改選、保曹深信以爲愛己、重以所提出之種種問題、張皆一一承認、於是改選衆議員之計劃、竟得保曹之承諾、更請張紹曾既得圓滿之結果返京、保曹更一面致電高凌霨吳毓麟王毓芝等、謂以前種種、與張有意見、經此大會之後、對於閣事、宜卽竭誠服務、故高凌霨等欣然奉命、吳毓麟亦大獻殷勤云云、議員聞得此言、本即揑着把汗、前晚與王毓芝氏打電話、又得如是結果、於是大着其急、趕即派人赴保、本以上傳說、爲針鋒相對的破壞、聞其措詞之大意、謂改選國會之主張、並非效忠於曹氏、其內幕實別有作用、蓋外傳此計爲李根源所提出、完全爲維持某高峯地位、即使此種傳言、一時未易證實、但事實上召集新國會、東三省浙江及西南數省、是否肯如令辦理、此三分一之省分、既不能選出議員、乃欲於此種國會中、將曹氏抬出、豈非欺人之談、今特向老帥前、將此謀揭破、請老帥切勿上當、如能毅然拒絕張氏、使內閣改造、則議會對於最高問題、必誓以至誠、從速辦理、決不奢求云云、議員方面所準備之說詞如此、但不知能否使動曹老帥之聽耳、

參議院十八日開會、議決不信任案、移付衆院各節、已誌昨報、茲聞此次咨文、已送到衆院、原文於左、參議院爲移付事、本院議員張我華對於張閣外交失敗、及變更和平統一政策、提出不信任政府決議案、於本月二日提付院議、公決組織特任委員會審查、審查結果、僉以不信任與議決案兩種方式、似於法律無甚根據、多數主張彈劾案、經委員長王觀銘報告大會、於本月十一日繼續開會、由議員焦易堂對於審查報告仍修正爲對於張內閣不信任決議案當用無記名投票表決、多數可決通過、復於四月十八日大會、以即日移付衆議院諮詢院議、衆無異議、茲依據國會組織法第十三條之規定相應抄錄張議員提出原案全文、移付貴院、希即查照依法辦理可也、此咨衆議院、

此次咨文送達衆院後、尚無動作、據聞張紹曾關於此事、除前日赴保親釋一切外、並有電分告各得力軍吏、言可以收拾政局、國會不信任案、無須介懷、國會內信任內閣、即云合理、而議員不議重要外交、不制憲法、國人對此等國會、亦早已不信任、以國人不信任之國會、所信任內閣、即舍法理而言事實、國會已自己立足不住、正不必顧慮過甚云云、張閣得此電、故態度益爲樂觀云、

●外交團又將提出勸告

▲整理財政……消弭爭端……實行裁兵

據外人方面確訊、近來中國財政日見紊亂、外交團方面對此深爲注意、現時特別關稅會議、將在倫敦開會、討論中國整理各項外債問題、聞其結果、各國公使以近來中國財政之紊亂財源之枯竭、其原因有二、㈠軍人把持財政、各省稅收全被軍人截留、致中央財政日見枯竭、外債亦因此而受影響、㈡中國南北之紛爭、迄未統一、各省軍人、爲保持一已之勢力起見、遂羣起於招兵一途、致支出日益增加、收入日形虧減、故會議時美代使（因舒使出京由參贊代理）曾陳述意見、謂如列國不爲根本補救之謀、而徒要求中國指定關稅爲外債基金、則外債本息雖無積欠之虞、然中國財政之紊亂仍難整理、於各國債權亦有許多之關係、請加注意云云、聞當時各使對此均甚動容、當時議定辦法三項、㈠勸告中國徹底的整理財政、確定內外債基金、㈡要求中國從速消弭各方意見、㈢即照華府會議實行裁兵、以節經費、此項勸告當經推定英使代表、向中國政府即行提出云云、

●紀二十日衆議院之常會

▲通過國會組織法修正案與歲費案

衆議院二十日下午一時開第三期第三十八次常會、議長吳景濂主席、兩次延長時間、至二時十五分主席報告簽到者三百三十五人、現已派秘書至各休息室、邀請出席、至二時三十分、主席報告出席者三百零二人、已足法定人數、宣告開會、由秘書報告接收往來文件後、主席報告議員請假等事、經衆許可後、按照議事日程開議第一案「修正著作權法各條案」（大總統提出）初讀、政府派委員李僱王志昌何志浴鍾廣言邱繼恩吳冠英等六人出席、說明提案理由、政府委員正擬說明第一案理由時、牟琳謂本日專議法律外交等案、係經前次大會議決、金法郎案既係屬於外交案件、關係亦頗重大、主張先議該案、主席允俟第一二三等案議畢、即議金法郎案、政府委員說明提案理由後、馬驤王侃等、以政府所提之第一案、並未經國會通過、不得謂之修正案、僅得謂爲政府提案或追認案、褚輔成請交付審查、主席以交法典股審查付諮詢、衆無異議、第二案「修正出版法各條案」（大總統提出）初讀、經政府委員說明提案理由後、即交付審查、第三案「工人協會法案」（大總統提出）初讀、政府委員說明提案理由後、林長民褚輔成等、相繼發言、大致以政府既准許工人集會集社、何以前次京漢路工人集會、且曾經地方當局允可、而於開會時、竟被强迫解散、政府委員含糊答復後、由主席宣告付審查、諮詢有無異議、（衆無異議、）主席請政府委員退席、牟琳請變更議事日程、請先議金法郎案、張琴等表示反對、主席以此案應須政府委員出席說明經過、現在尚未通知政府、請牟琳容納衆議、俟下次大會再行提出、牟認可後、自請取消動議、照議事日程開議、第四第五「修正國會組織法第二十一條第二項案」、二讀、（延前會）主席報告上次大會討論至邱議員珍提出之修正爲「非兩院有總議員五分三以上之出席不能開議」、現在即以此修正付表決、有無附議、（附議者三人以上）、又以贊成邱之修正案者請起立、起立者二百五十一人、（大多數可決）、又以林長民之修正「非出席議員三分二以上同意不得議決」付表決、時在場人數三百十一人、起立者二百十一人、（多數可決、）張琴提出異議、請不贊成林之修正案者起立、起立者四十一人、少數、證明正表決無誤、又以審查會修正之、「但與憲法會議之無關問題、以兩院議員總額過半數出席開議、兩院議員總額過半數同意議決」付表決贊成者（大多數可決）、王源瀚請即日開三讀會、主席諮詢有無附議、（附議者五人以上）又以贊成即日開三讀會者、請舉手、（多數可決）裘廷藩請主席諮詢有無文字之修正、如無即以全案付表決、褚輔成提出文字之修正主張將憲法會議四字、改爲議憲兩字、經衆許可後、主席以全案付表決、起立者二百廿二人、（大多數可決）第六案「修正議院決歲費案」二讀、（延前會）、主席以邱珍之修正爲（議員不出席大會每次扣歲費二十元不出席委員會扣歲費十元、中途缺席者同、但請假經大會許可者、不在此例、）付表決、起立者一百四十八人（少數否決）牟琳提出異議、主席謂既有異議、應付反表決、請不贊成邱議員之修正者起立、起立者八十五人、主席宣告正表決多數、可決、裘廷藩請即日開三讀、（附議者甚衆、）主席以贊成即日開三讀會者請舉手、舉手者（多數可決）、主席諮詢有無文字修正、衆謂無文字修正、主席以全案付表決、起立者（大多數可決）第七案至第十案、均係修正衆議院議員選舉法草案」審察長分別報告審察經過後、主席請贊成反對者相繼發言、田桐等表示反對、張琴等則贊成審察之結果、黃汝瀛請付二讀會討論、主席諮詢、有無附議、（附議者五人以上）又以交付二讀會付表決、贊成者多數、衆請宣告延會、主席遂搖鈴散會、時五點二十分云、

●參議院決定修改選舉規則

▲將舉行互選臨時議長

參議院二十日下午二時開會、延長時間至二時五十分、出席者一百三十九人、已足法定人數、臨時主席谷嘉蔭、因上次大會與鄭江灝衝突、不允擔任主席、經王湘等勸勉、谷始登台、聲明本席年老、難勝繁任、並非有所負氣、今既經諸君推許、不令辭去、惟有勉任其難、但幸望早將議長選出云云、遂即就席、報告人數已足、宣告開會、張端提出動議、以久不到院議員、須依院法解職、以便補人、而利憲法會議之進行、經衆討論後、主席以李浴吳景鴻二人、一係就任省議會議長、一係就任官吏、均已來函辭職、現在即以李吳兩君辭職事付表決、贊成李吳二君辭職者、請起立、起立者多數、通過、丁銘禮臨時動議、請以選舉臨時議長、及根據互選規則後再行決選、付之討論、當般則提出修改選舉規則後、另行互選、經衆討論後、以丁之選舉臨時議長付表決、多數贊成通過、解樹强請主席即行指定審查委員七人、修改規則、經主席當場指定湯漪、解樹強、潘大道、趙世鈺、王湘、劉哲六人爲修改委員、並經解委員要求、當即就議場修改、修改後便可當日舉行選舉、各委員即照辦、惟規則修改後、議場人數已不足、未能報告、蔣忠貴請將今日修改規則、列下次議事日程、遂宣告散會、時爲四點五十分、散會後、行政委員會開會、決定下星期一擬開大會、討論議長問題云、

●關於關稅會議之東報紀載

▲謂外人將主張財政共管

關稅特別會議之消息、東報迭有紀載、頃又誌大每日新聞北京十四日特電、於中外人士對於關稅會議之觀察、言之甚詳、迻譯如下、

外國銀團業已發出通告中國政府、要求提示外債整理之最後案、聞此爲關稅會議、開議必經之第一階級關稅特別會議、確爲以中國爲中心之國際外交上有興味之問題、中國已陷絕地、恐不得不在此會議爲總算帳矣、據個中人批評舒爾曼在天津之演說、謂以該氏並未提及何等具體問題觀之、美國態度殆已急變、中國已不能依賴該國、又謂總稅務司安格聯在上海之演說、中國實業家甚爲歡迎、但恐其九月歸來之時、或有携中國人所不悅之贈品而來耳云云、直奉戰事縱不幸再起、而關稅會議不特不因此停止、且或促進其速開、亦未可知、觀中國方面、對於關稅會議之態度、朝野均有準備、而財政討論會及全國財政會議籌備處、亦已受政府之命、準備提出內外債整理意見書、並擬於整理債務之外、凡裁兵廢督及撤裁釐金等、亦一併提出討論、現在財政討論會、已議決撤裁釐金案、其內容雖甚秘密、然關於實行上、頗有價值、爭國內銀行界、對於裁兵廢督之可能不可能、猶在其次、先欲乘此關稅增收之際、定爲某金整理債務、以鞏固其債權、彼等欲抱此種夢想、以爲一年或二年半以內、關稅會議必能成功、故頗抱樂觀、惟一部分識者、則謂此次會議如能於華盛頓會議議定之範圍內、將其效果、則中國已屬成功、惟列強在會議中、或竟主張其他權利、亦未可知、又有謂各借權國之利害關係、頗爲複雜「一年二年、恐不能結束、或延長數年、不能解決、亦難保其必無、果爾則中國不爲半獨立國、已屬幸事矣、返觀歐美人之態度、則各國公使館均已着着準備調查一切、尤以英國公使館與美國商務官之調查、爲最完全、中國政府願尚賓道之意見、決非代表法國之意見、自不待言、即安格聯之意見、亦未必能代表英國方面之意見、實道案中國方面雖歡迎之、然從外人方面、則有謂爲過於理論的、即安格聯案、外人間亦仍低首迴思、不能即斷可否、要之外交團對於此事、現在仍守沈默、惟外人一班之意向、則似抱有在此會議、綜合一切問題、以謀解決、非近至案一種範圍上之共同管理、則認爲到底無結果、此蓋因各國對於中國之觀察、最近已有變化故也、美國本爲態度易變之國、苟於華盛頓會議之決定、不生矛盾、當可與列國取同一步驟、惟日本當局對於此會議、至今仍守沈默、一班人均稱爲異常賢明之狡猾政策、總之、對於會議問題、中國與列國間、有非常之懸隔、而此懸隔或縮小或擴大、即爲列强繼續其暗鬥明鬥之最大原因、而關稅會議問題、亦日見其成爲外交界之正面問題矣云云、

●青島鹽業投標後之質問

▲徐志清資本是否外資……保証是否確實

青島鹽業舉行投標後、徐志清得第一、但外間謂其與日人暗有關係、茲衆議員趙舒質對此事、提出質問書如左、

爲質問事、查青島日人鹽業、自華會議決、給價贖回、復由中日委員會協定、計價六百萬元、乃收回之後、主管之鹽務署、對於此項收回之鹽業、初無一定辦法、或主指定商人承辦、或主投標競賣、遷延數月、於是有前山東省議員王賓忱、代日人出面以二百萬元承購之議、往稽核所向正金銀行大班、詢明其欵、確由東京匯來之日人資本、始將其議打消、當時曾經本院劉議員盥訓提出質問、答復亦不得要領、嗣後決定標賣、並於投標規則內規定、不准有外人資本、並不得用外國銀行担保、杜漸防微、允爲幸當、乃自本月十日開標之後、物議沸騰、據報載標價最多數之徐志清、爲山東現任稅徵局局長、與王賓忱有密切關係、其所有之二百萬元資本、亦係由山東某銀行出、而向日人借貸而來等語、殊深駭異、青島鹽業國家以重資贖回、即付托商人經營、亦應審愼周白、況照中日協定、在五年中、每年須供給日本食鹽自一百萬担至三百五十萬担、事關國際信用、尤宜格外愼重、該徐志清乃現任官吏、素無聲望、保證銀行是否殷實、資本是否外資、有無履行條約義務之能力、鹽務當局、究竟已否調查確實、若漫不經意、僅貪五百五十三萬元之高價、或致已收回之財產、乃復落於外人之手、或將來辦理不善、不能照約實行、貽外人以口實、事關重大、謹依法提出質問案、限五日內將該商保證銀行名號、二百萬元股本之來源、一併明白答復、

婚喪喜慶家註意

一做壽不可殺生、做壽者、慶其生也、慶生者、必不喜死、乃做壽之家、往往殺害生物動盈千萬、抑思己則欲壽之延長、而不顧物命之短促、有是理乎、二生子不可殺生、凡人生子則喜、無子則悲、不思一切禽畜、亦知各婁其子、慶我子生、令他子死、于心安乎、夫嬰孩始生、不殺積福、而反殺生造孽、舉世習行而不覺其非、亦太愚矣、三結婚不可殺生、夫婚者、生人之始也、生之始而行殺、理則逆矣、又婚禮、吉禮也、吉日而用凶事、不亦慘乎、夫禽畜亦有夫妻之情、乃結儷之始、則殘殺禽畜、離其夫婦、不祥甚矣、四祭先不可殺生、夫亡者、宜爲資福、殺生以祭、反增其孽、無益而有害、智者不爲也、

無錫 **吳觀岱** 書畫 **卷施老人** 篆隸山水

上海總經理處 大東門內彩衣街松竹齋查信甫君

宋元帖

宋拓蘇長公快雪堂帖	四角
宋拓東坡西樓帖	五角五分
北宋拓東坡書醉翁亭記	八角
宋拓東坡書豐樂亭記	七角
新拓蘇文忠習字帖	三角
三希堂蘇長公法書帖	一元二角
三希堂黃山谷法書帖	六角
三希堂米南宮法書帖	八角
三希堂蔡君謨法書帖	三角
初拓蜀先主廟碑	五角
初拓趙松雪道教碑	七角
初拓趙松雪蕭山大成殿記	一角五分
舊拓王右軍樂毅論趙松雪關邪公傳合本	三角
趙松雪書金剛經	三角
趙松雪妙法蓮華經	二角五分
趙松雪蘭亭十三跋	二角五分
舊拓趙松雪正草千字文	二角

有正書局發行

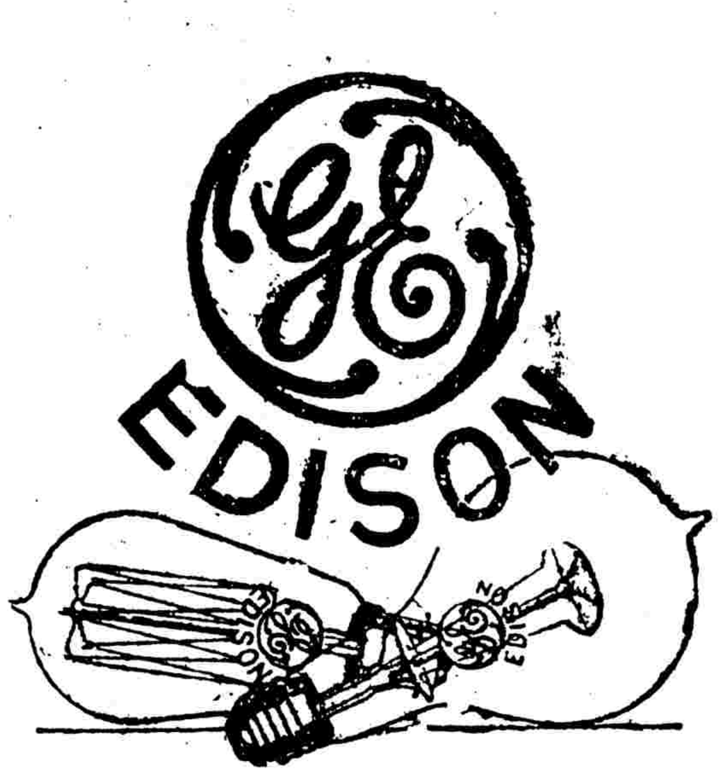

奇異

安迪生燈泡

光明堅固永遠可靠

各電料店均售

中國總理美商慎昌洋行

放大合冊 三頌精拓本

頌鼎頌敦頌壺三種篆法爲周金石文字之冠此乃費屺懷張叔未等所藏器字多且而精張叔未云籀文結體得斯三種往來心目中此外無特求矣茲他放大精印合爲一冊末附釋文尤便初學每冊大洋二角八分

上海有正書局發行

待聘

[illegible]

秦漢全篆八種放大本

凡臨池家不可不手一冊 定價大洋三角 上海北京天津有正書局啓

Z8107

見烟自厭惟我獨家

[illegible]

630

歷代古印大觀 第二集出版

[illegible]

上海望平街 北京廠甸 有正書局 行

時者金也

一寸光陰一寸金。寸金難買寸光陰。光陰固然要寶貴愛惜。但是黃金也要寶貴愛惜的。切不可把汗血換得來的金錢。浪費揮霍。總要好好的趁早儲蓄。本公司的儲蓄辦法。既特別優待儲戶。而且還有意外的得獎希望。詳章函索即寄。

總公司在上海北蘇州路二號

●東方儲蓄銀公司啟

第威德補腎丸

君知腎病之利害乎

▼何以謂之腎病▲

▼君腰部肌肉間。或骨節處覺有疼痛乎。眼部有黑圈。氣色黃瘦。或稍作操勞。即覺疲倦乎。如君有患上述之一者。即是腎病之源。若不及早治理。必致危險堪虞。須速將體內毒質以良藥驅除淨盡。則一切險惡結果。自然可免。否則體內之尿强酸毒質。因腎部膀胱有病。既失其排洩能力。則毒質愈積愈多。必生非常危險。宜及時服

▼第威德補腎丸。必能逐漸將毒質消去。若積久不治。引起他病。滋蔓難圖。是故腎病既爲吾人之祟。豈可不注意及之。

▼凡體氣稍覺不舒。有上述病症之現象者。請速至隨處藥房購服

▼第威德補腎丸。立刻依法服用。即能見效。全球人民。得此丸治愈腎患者。已不可勝計。

●近有封仁芳君患腎病獲愈謝函披露於左

第威德製藥公司鑒。鄙人自成立後。先嚴家兄相繼逝世。家政店務。盡集於身。執役三年。而腰痠背痛。精神疲倦。頭目暈眩。夜不成寐。諸病麕集。至去歲春間。而膀胱失司。諸病日益加劇。遍請中西名醫診治。僉云腎虧所致。服藥罔效。後舍親王君。有貴公司第威德補腎丸。云治腎病有奇效。囑鄙人照仿單服之。歷過許。忽見便尿藍色。知藥力已達腎部矣。遂連服五六日。覺腰痠逐漸輕鬆。乃又託友至永安公司購得大瓶半打。服藥兩旬。諸病若失。飯量精神。倍增曩昔。闔家喜躍。欣懷無已。此藥治腎功效。若是宏大且速。洵不愧爲蓋世補腎之聖品也。用特書誌鳴謝。並介紹於當世之同病者。快購第威德補腎聖丸。必能脫苦海而登壽域也。此頌

貴公司無量發福

松江錢涇橋北首隱仙弄封仁芳謹上

主治

背痛　骨痛　腰痛

風濕　腎炎　便濁

血毒　腎痛　脚瘋

膀胱失司　精神恍惚　膀胱有石

婦科諸症　神經疼痛　小兒尿床

第威德製藥公司鑒茲附上郵票二分請寄下補腎丸樣品一份並附陰陽日歷之衛生常識小書一本（時報）

贈券

省　　城　　鎮

街　　號

君收

將此券剪下寄交本公司

服第威德補腎丸逾數小時便尿即變爲藍色或綠色蓋係藥力外表之現象即證明體內敗毒藥質已直達腎部膀胱爲醫治功效之起點故君服此丸後如尿轉藍色即快樂康健之兆

英商第威德製藥公司

上海漢口路A字一號

價目　大瓶每瓶洋二元七角五分　小瓶每瓶洋一元五角　大六瓶洋十五元　小六瓶洋八元

大瓶裝藥一百粒　小瓶裝藥四十粒　購大瓶較爲便宜

如欲函購必請掛號否則如有遺失敝公司恕不負責

清導丸在南京治愈患痔症及便閉者

江蘇南京下關福陵里徐沛瀛先生亦係千萬中之服用紅色清導丸治愈大便秘結且兼治其痔症痛苦者之一份子也其來示云去歲仲秋患大便燥結以致內痔復發僕素研究中醫自調藥餌繼延中西醫診視無大效閱報知韋廉士清導丸能治大便閉結爰購半打如法服之大便有序內痔亦不舉發確有緩和肝陽上乘清汁不和之絕大能力非比中藥益一臟則損一臟誠爲世界上無上藥品非虛譽也聊誌數語特此表揚以伸謝悃

清導丸功力和平出自天然專治大便秘結　疾病頭痛　肝火上升　肝經失調　皮膚粗澀　面起紅瘰等患且使口氣芬芳凡經售西藥者均有出售或直寄郵票大洋六角至上海江西路第六十號韋廉士醫生藥局原班郵奉一瓶可也若購六瓶郵票三元郵力在內原班同件

此乃有子十四個之父親聲稱韋廉士大醫生紅色補丸治愈彼之胃症且宛似新造之人矣

觀其日光精瑩笑容可掬而知檳榔嶼吻治街四十二至四十四號居住之黃亞恩先生乃係康壯之人絕不似年已五十之老者黃君係檳城著名礦業之金匠其所居在熱道且贍養室家經營生業所負甚重而體質健全如故其所以致此者據其自述乃由韋廉士大醫生紅色補丸之增强其體力恢復其精神故也其自述云鄙人前曾患胃疾因礦工作過甚操勞過度照料工人計畫礦工事甚繁冗無暇計及飲食以致選擇不慎食不合胃致患胃症初嘗肚腹絞痛食後更甚每飯之後必起嘔吐惟少飲流汁尚足免强且更難安睡以致體漸虧損難以工作余之友人乃是醫士竭力囑余試服韋廉士大醫生紅色補丸以冀全愈蓋余知他友曾患相同之症已服紅色補丸所治愈是以決意購買數瓶服之因余症甚劇故效驗稍遲一瓶已罄見功甚微耐心續服漸覺全愈余自覺可喜蓋疾能健全矣腹痛停止夜睡安寧飲食有味作事有興宛似新人重生新世界矣余之就痊係友人所賜也此後毫無疾病精神充足喜樂無比且余之家庭現下有十四個小兒矣凡血薄如水血液不潔所致各症韋廉士大醫生紅色補丸凡有清血補血能速生新血之奇功故均可療治也由是法曾經治愈無數之患　血薄氣衰　腦筋殘弱　少年斵傷　胃不消化　瘋濕骨痛　乾濕癬癩　脚氣衝心等症　且對於婦科各症尤爲神效凡經售西藥者均有出售或直向上海江西路六十號韋廉士醫生藥局函購每一瓶大洋一元五角每六瓶大洋八元郵力在內

韋廉士大醫生紅色補丸

何物可食如何食之衛生小書奉送

茲有精美何物可食小書如欲索取祈即郵寄明信片至以上所列地址原班郵寄一本可也

接要聞

八校代表訪張紹曾

▲請准許撥付增收關稅

國立八校評議會代表聯席會議、日前議決派遣代表與國務總理當面接洽經費問題、昨日(二十日)下午三時半、該會代表蔣夢麟、許繩祖、程時煃、馬裕藻四人、前赴國務院訪張紹曾、說明八校經費困難情形、及政府前此決言由關稅增收項下撥付經費、迄今未曾實行、致八校陷於非常苦境之詳細情形、張氏初謂關餘已無盈餘、談何容易、代表云八校經費爲數無多、易於設法、只要當局有此決心、必可辦到、張氏意似諒解、最後乃答謂「好罷！我給你們極力設法就是了」、會談一小時餘、代表等至五時始辭出云、

全國對日外交之憤激

▲天津籌備五七紀念　天津一百四十餘個團體代表因五七紀念將屆、特於十九日在廣東會館開會討論、當議決辦法十三條、㊀通知商會轉告商家、是日停業、工廠停否聽其自便、㊁印刷國恥紀念傳單、粘貼各家門首、㊂通知各學校是日放假加入遊行、㊃通知各劇團停演一日、㊄通知各商印國恥念字樣發單、與包貨紙等類㊅通知各報館刊登國恥紀念大字、㊆裝各種草人置於大街、㊇通知各膠皮車是日不赴日界、㊈通知各腳行是日休息一天、㊉借各會館、各戲園、各茶樓、各教會、是日夜間舉行大演講、⑪通知男女各校是日早開國恥紀念會、⑫通知各縣團體一致進行、⑬大遊行路線分兩路集合、集合地點與路線再爲討論、

▲質問對日外交之咨覆　衆議員孔慶愷等、前提出對日外交之質問、頃由國務院咨復云、國務院爲咨復事、前奉大總統發交貴院咨送議員孔慶愷等爲旅大租期滿、未知政府有無接取準備、提出質問書一件、請答復等因、當經函詢外交部去後、茲准復稱、查原質問書內所稱準備收回旅大一節、現正在積極交涉中、至謂政府有展期以一萬萬元借欵爲條件之語並無其事、等因到院、相應咨復貴院查照、此咨衆議院、

▲板浦學界之表示　板浦省立第八師範學校學生會、因二十一條件及旅大交涉、日趨險惡、特於四月十三日聯合本市各學校、舉行大遊行、計參加者、有縣立一高、導浦學校、尚義學校、雝北學校、北縣公立女子學校、及該校附小並女子部、於上午十二時集合該校門外、合計千餘人、各執小旗、上書「否認念一條」、「還我旅大」、「經濟絕交」等字樣、沿途散發傳單、態度異常激昂、市民大爲感動、演講員到處演講、至五時許始各返校、當晚復假八師學生會、開一聯席會議、討論一切進行方針、實行經濟絕交、並通函各界約同抵制日貨進口、糧食出口、聞商界已經一度會議、覆函贊助云、

▲南昌學生界遊行之辦法　江西心遠大學、對於收回旅大、暨取消二十一條等問題、曾迭次邀集本城公私立男女各學校代表會議、組織各校外交後援會、並定於十九日各學生全體出發、舉行遊行、昨日(十八)心大學生、以遊行在即、特邀集各校代表、討論遊行手續、到會之各校代表、約二百餘人、下午一時開會、經衆議定遊行辦法十條如下、㊀隊伍出發之次序、(甲)小學、(乙)女學、(丙)中學、(丁)專門、㊁隊伍除向商會及商協會請願、請其抵制日貨外、除如軍民兩署暨省議會、既已發電力爭、可不必前往請願、㊂大街小巷所張貼之仁丹中將湯等廣告、概不撕去、另由本會備一種說明書、說明日本狠毒手段、加貼於廣告之下、㊃十九日各校學生上午八時齊集公共體育場、九時即整隊出發、㊄各校學生制服便服不限定、㊅由本會擬定遊行路程、㊆除由本會將二十一條詳細刷印外、各該校可另備種種印刷品、㊇由本會擬定國會秩序單一紙、㊈由本會製大白竹布旗四面、於遊行時爲隊伍前導、㊉所有遊行秩序、由各校代表負維持之責、

▲廈門廈南學校之代電　上海時報館轉各報館各團體公均鑒、日人無理、蔑視我國、既拒絕否認二十一條、特擬抗還旅大於先、復毆傷拘禁我留日學生於後、凡有血氣、誰不痛心、敝校同人、雖僻處閩南、不敢忘匹夫有責之義、勉效馳驅、凡有所命、雖赴湯蹈火、誓不敢辭、略陳鄙悃、幸希垂察、廈門廈南學校篠叩、

▲旅甯安徽同鄉之通電　各報館均鑒、旅大租期已滿、依約應行交還、二十一條酷約、國民誓不承認、敝會養日開會、業經全體表決、對日經濟絕交、以爲外交後援、尚望各界力爭、共同挽回國權、下關旅甯安徽同鄉會全體叩、

最近日本之經濟地位

▲日本經濟界不振之原因

▲中日經濟關係之一斑

東京通信云、數月以來、因日本政府外交政策之不當、而經濟絕交之聲浪、已喧啞於吾人之耳鼓矣、記者有鑒於此、特將最近日本經濟地位、與吾國最近之經濟關係、略爲紹介、俾國人有所借鏡、欲紹介一國之經濟大勢、所最感困難者、爲其經濟關係之複雜、如勞動、金融、財政、貿易、物價產業等、皆各有密切之關係、故研究之法、自以先就各項問題一一分析研究之、而後始綜合歸納、則一國之經濟狀況、或可瞭如指掌、茲因限於篇幅、僅能對日本最近之產業及中日間經濟之狀況、詳爲解說、望國人一加之意也、

日本最近之經濟界、委靡不振、已爲世人所公認矣、然其不振之原因、果安在乎、考日本在歐戰以前、國際間之經濟地位甚低、歐戰時、因各交戰國物資之缺乏、日本遂行其趁火打刦之技倆、供給多數之物資於歐洲各國、一時國內工商業、如春筍之勃生、殆有不可遏止之勢、及巴黎和會告終、歐洲大陸各國、極力圖本國經濟之恢復、而與日本經濟關係最切之我國、亦於此時、銳意振興產業、往日需要於日本之各國、今反而爲供給日本矣、吾人究其根本之原因、可分爲二、一爲內的原因、一爲外的原因、內的原因、更可分爲四項、㊀日本人口之增加、㊁產業保護政策之害、㊂稅金之過重、(軍國主義之反映)㊃工資騰貴、一般生活之向上、上列四種之中、所應加解釋者、爲產業保護政策之弊害一項、此處所謂之產業保護政策、係指農業保護政策、及稅關保護政策而言、原來一國之中、凡有利益可耕種之土地、如告盡時、則多由外國輸入價廉之農產品以供給之、但日本政府、因保護農業及關稅之故、不爲一般人民生計着想、凡由外國輸入之農產品、皆課以重稅、因之地價飛騰、農產品暴漲、生活費亦受同一之影響、較之七八年前、已增高四倍以上、而工資亦同時騰貴、經濟界受空前之擾亂矣、欲明日本經濟諸狀況、不得不先理解日本經濟發達之基礎、明此基礎之由來、則今日此基礎之崩壞、不難迎刃而解矣、從來日本經濟在國際間唯一競爭武器、即低廉之勞動工資、而日本因農業、關稅保護政策實施以來、工銀日益騰漲、一般之原料及生活費、亦繼漲增高、生活難之空氣、瀰漫全國、從前所恃爲唯一之武器者、今日已崩壞無餘矣、日本經濟地位之墮落、內的原因已如上所述、至於外的原因、則爲外國、產業之競爭最烈、關係最切、與打擊最大者、則爲我國日本之對我貿易、其最盛時期、在歐戰期中、各國無暇東顧之時、在民國六年間、日本對我貿易額、占全額之三成三分四厘、不但超過美國當時貿易額一成五分二釐、即英國之三成九分七釐、亦將有凌駕之勢、民國七八年以後、我國對日感情日惡、排斥日貨、不遺餘力、降至民國十年以後、日本之對華貿易額、竟減至二成四分九釐矣、至於驟減之原因雖多、其最要者則爲我國近年來產業發達是也、從來我國內地市場之高級製造品、如機械之類、多由歐美輸入而來、其他之低級製造如電球、火柴、胰子等、皆日本輸入、年來因我國國內小工業發達、此等低級製造品、漸被驅逐、民國十年間吾國之生產額爲一億七十六萬八百三十六兩、十一年中一躍而爲一億七千三百九十三萬八千二百兩、又貿易額在十年中爲三百七十二萬四千八百十三兩、十一年中達五百二十一萬八千二百二十兩、從來中國各市場日本商品、占特殊之位置者、如加工綿布、綿絲、洋紗、白糖、洋紙、皮酒、木材、紙煙等、降至今日、已有一落千丈之慨、除海產物、洋傘、鐘錶、二三者而外、其他物品、在中國今日之市場上、已乏存在之餘地、且日本對我國輸出品之大宗、如綿絲一項、因近來吾國紡績工業發達、由輸出國一變而爲輸入國矣、

日本最近之經濟地位、觀上述各節、即可窺見一斑、內面的原因、不過一時的亂因而已、其最可注目者、吾國產業之發達、實爲日本經濟不振之根本原因、而產業之發達、與排斥日貨、提倡國貨、又有首尾之關係、値茲經濟絕交瀰漫全國之時、吾國人對此不可不注意也、

全國銀行公會聯合會會議紀

▲十五十六兩日會議情形

全國銀行公會聯合會會議、十五日開幕、編定提案各情形、已紀前報、茲聞是日舉行開幕儀式後、即按議案次序、將第一案討論完畢、該案甲項、「第三屆聯合會議決未進行各案、應請繼續討論」、由盛竹書報告、衆無異議、乙項、即「上海銀行公會報告各案」㊀編製全國銀行職員錄案、(討論結果)仍請上海公會、再將所定程式致函全國入公會與未入公會各銀行之總行、催其即將總行及分支行號之本年份職員錄、函寄上海公會彙編、限本年六月底截止、七月底成書、名爲民國十二年全國銀行職員錄、其十三年職員錄、仍於十二年十二月由上海公會通函知照、限於十三年二月以前塡送上海公會編訂、印刷費由各地公會攤認、㊁外國註冊銀行擬入公會案、(討論結果)本案係上屆改訂銀行公會章程案之一項、應將改訂公會章程之全案、及此次天津公會之審查報告書、蚌埠公會審查之意見書、漢口銀行公會之章程「北京提出之議案、併付審查、當推定譚丹崖、卞白眉、林康侯、洪本西等四人爲審查員、㊂統一會計科目名詞案、討論結果將上海漢口兩公會所編之會計科目名目名詞、及滬會之審查報告書、爲參酌根據、由京津滬漢四公會推舉精於會計人員、就北京組織審查會、限期本年六月底以前、由北京公會定期召集、俟審定後再公布實行、十六日上午十時至十二時該會開會、討論第二案「維持公債基金」、(討論結果)僉以此案關係重大、優先權及變通辦法、均爲案中要點、必須籌一維持方法、安格聯爲經管公債基金之人、保障其責任、即維持公債基金、應兩案併同審查、當推定王叔魯、盛竹書、譚丹崖、潘履園、胡伯午、許仲衡、王稻坪諸代表爲審查員並將九六公債附入審查、嗣又討論第三案「整理內外債」(討論結果)僉以二五附加稅撥充減債基金、必須將內外債相提並論、債權調查會、須迅速成立、方能核定確數、併力交涉、國庫券亦債務之一項、應與交通事業之債務、政府欠各銀行之債務、一同設法處理之、以上五條、併付審查、當推定錢新之、卞白眉、朱虞生、林康侯、許漢卿諸代表爲審查員、唯此兩案關係內外債問題、必須中西人滙同參考、又推定王文柏、李遠欽、吳鼎齋、俞壽滄、陳健庵、陳登中、贊助審查、是日下午三時、繼續討論第四案「軍需借欵案」結果、決用聯合會名義、函請交通部迅速妥籌辦法、又討論第五案、「中法鈔票墊欵案」結果、一面函請政府維持、一面致函中法實業公司、迅速籌還、其第六案關於上海造幣廠部分、決用聯合會名義、陳請財部及幣制局迅速進行、並請尊重借欵合同、公函第五項之規定辦理、其關於各埠造幣廠濫發輔幣部分、決請政府嚴行整理、第七案、討論結果、因各地銀行均已加入商會、是商聯會的主張、銀行俱已贊成、無庸再以公會名義加入的必要、決由各地公會、根據此意、逕交商會聯合會、第八案結果、因上海公會、已經議決委爲執行議案機關、若再設立銀行聯合會事務所、似與議決案抵觸、無設立必要、至公告事項、決以京滬銀行週刊爲公告機關、第九案係滬代表盛竹書臨時所提出、衆對盛代表脊重商德、請由銀行界提倡之議、無不認爲救時良劑、一致贊成、決議委託盛代表、擬訂儉德會章程、通告各公會、第十案、請政府禁絕有獎儲蓄券通過、十案均行討論、已有八案的結果、定十七日開審查會、十八日即開大會、專議二三兩案云、

奉張電京否認備戰

▲但直奉雙方均有會議與佈置

京訊云、直奉和議與直奉備戰、兩樣消息、同時並傳、究竟孰眞孰僞、孰輕孰重、一時實有難言者、不過吾人所畏懼者在備戰、所希望者在議和耳、袁金鎧赴保謁曹、不得要領已旋行來京、至其他調人、聞鮑貴卿已去奉天、惟王占元尙在保定、昨日(二十)與調停方面有關係之某公、又接保定來信、謂王占元日前亦碰曹三爺一個大釘子、王於某日見曹、曹謂公等今日調停、明日調停、直到如今、外邊乃盛傳奉軍已經開到喜峰口、不知道到底是怎麼一回事、可是有人故意在外邊散播謠言呢、王經此一場話、態度頗爲消極、大有欲言不得之苦衷云、保曹既已如此、洛吳之態度、不難推知、於此保曹又有請洛吳赴保消息傳來、惟洛吳能否北上、尙不可必耳、據保定來人云、當張紹曾赴保時、各方盛傳洛吳亦已到保、茲經切實調查、吳並未到、惟張赴保、事先三電保曹、亦兩電洛吳、報告行蹤、曾擬於此時召吳與張而談、吳因壽辰在邇、未便赴保、却未前往、張回京後、曾又電吳、無論如何、請來保一晤、並即日派周麥賢前往迎接云、

奉天方面、久已不與中央官電往來、乃於此際忽然有電致黎、稱大總統、並極力否認備戰、惟其言是否由中、亦殊未易測耳、茲錄其原文如下、北京大總統鈞鑒、奉讀刪電、危辭悚論、指示周詳、仁人之言、心脾懷動、作霖忝竊高位、已覺非分、天日可鑒、寧有野心、客歲激於愛國之誠、妄冀促成統一、事與願忤、負疚良深、即欲解甲歸田、自明初志、而軍民僚吏、地方父老、咸以俄亂方亟、邊境多虞、付託非人、大禍立至、迫切流涕、環請維持、作霖內感桑梓呼籲之殷拳、外瞻自治潮流之趨勢、復以國憲將定、地方制度、行有明文、不得不保擁安氏、靜待法律、以爲解決、故自去夏以後、對於中央政局、力守緘默、從未妄發一言、凡此事實經過成以上邀睿察、週思民五任事之始、東省外債正急、內難頻興、匪患縱橫、民生重困、外債負至三千餘萬元之鉅、破產之患、即在目前、數年來辛苦補苴、實已心力交瘁、人非金石、壽無百年、倦羽知還、急流思退、急盼仔肩之有託、實貪身外之虛榮、素已誓之神明、求還初服、東省人士、咸所深知、比聞謠諑流傳、危機四起、杯蛇市虎、猜忌頻來、目擊膚敗未爭、於人何咎、德音三復、悲憫至深、但有人心、能勿流涕、方今東北風雲、邊氛日急、共管之說、警耗時聞、若更啓干戈同室之私爭、忘扞衛疆場之天職、萬一引狼入室、豈非自破藩籬、作霖雖愚、決不爲此、倘論者必欲集矢個人、吹求不已、則區區一官、本非所戀、但請垂念東省、毗連日俄、地方重要、外爲列強視線所集、內爲腹省拓殖所需、物色替人、善爲處置、作霖即當刷然舍去、歸隱田園、斷不因一身出處之微、釀無益生靈之刦、皇天后土、實聞斯言、敬布悃忱、伏希垂鑒、張作霖叩、巧印、

曹吳既將會晤於保定、張吳孫等近亦有奉天之會議、雙方會議之內容、當然均爲討論對於最近時局應取之態度與方策也、據奉天十九日電云、張作霖於十九日正午、在保安總司令部、召集吳俊陞孫烈臣王永江以次東三省文武官員、開軍事會議云、

直奉雙方最近尙不斷軍事之行動與軍事之計畫、惟一則名爲防匪、一則名爲旅行耳、據某方消息、駐西苑之第十三師步兵第二十六旅五十一團第一二兩營、今已開往喜峯口防匪、第二十五旅亦準備開拔云、又據奉天消息云保安總司令張作霖、以春操停止、決定舉行軍隊旅行、設統審一人、孫統監任之、副審二人、委副監楊總參議任之、及他審查員等、均以整理處科長科員任之、均已委定、至參加旅行軍隊、爲第六旅、十二旅、十六旅、第一二十七師等、三路出發、集中錦縣云、

湘議會兩不信任案均否決

▲省務員省議長之疏通……省議員之軟化

長沙通信云、湘省財政司長袁華選、內務司長吳景鴻、均被省議員提出不信任案、其提案原文與趨勢、均誌報端、此兩案自前次列入議程、以不信任省務員投票法案尙未公布之故、經擱置緩提議後、政府方面、即託人向議會方面、極力疏通、謂議會監督政府、自屬天職、即提出不信任或彈劾案、亦屬省議員之特權、不過湘政之叢脞、乃事實上的問題、非全屬人的問題、必須逐步整理、始能有效、若操之過急、必致引起若干之糾紛、務請各議員特別諒解、毋使兩不信任案、竟得通過云云、加以議長林支宇、以省憲不良之空氣、既已瀰漫於京津保洛間、則由內務部苟稍涉凌亂、必更貽人以詆誹省憲之口實、故亦從中調解、期兩案均歸消滅、又當省務員提出預算之時、曾爲一度之會議、決定各省議會退回預算、即認湘事爲無可爲、全體省務員、即提出總辭職、省議員得此消息、深恐通過此兩不信任案後、將由局部改選而牽動全局致使全省政務、陷於停頓、而招外來之侮力、故決定不再吹毛求疵、然此兩不信任案之提出、因曾轟動於一時、萬不能即此陰消、致啓外間之疑惑、因將此兩案均列入十六日議事日程、及屆時提出討論、先議不信任袁華選案、提案人尙未說明旨趣、爲袁辯護者則紛然而起、說明旨趣以後、各議員又紛紛發言、爲袁氏開脫、雖討論至三小時之久、而護袁者究多於攻袁之人、故付表決時、在塲者一百零二人、贊成此案成立者僅十一人、於是袁之不信任案、遂被否決、是日以爲時已晚、不信任吳景鴻案、乃延至次日再議、十七日開議之後、爲吳氏出脫、又大有其人、其大意均以烟禁之廢弛、其咎不在吳氏、蓋包運包販包吸、皆料料之軍人所爲、手無寸鐵之吳景鴻、何能爲力、而毀之者則謂此說固屬不錯、但當馮天柱任政務廳長之時、軍人主開烟禁、馮氏不允、竟至辭職、如吳氏果因辦理棘手、何不師馮而自行告退、此說雖極有理由、無如袒吳者多、付表決之時、在塲者百二十一人、贊成此案成立者祗二十五人、於是吳案又被否決、依法議會在一個會期內、不能提兩次不信用案、此兩案既被否決、各省務員乃大可高枕無憂矣、

長沙大公報停刊三誌

▲大公報提出行政訴訟……省議會之聲明……各團體之聲援

長沙通信云、長沙大公報、經內務司函知警察廳、勒令停刊各節、已詳前報、茲聞大公報同人、認內務司勒令停刊爲不合、遂決定提起行政訴訟、業經聘請律師貝允昕、毛憲、葉之蕃三人起草呈文、在長沙地方審判廳控告內務司長吳景鴻行政處分爲違法、其訴狀約分三點、一、吳景鴻勒令停版之處分、係以私函致警察廳、並非正式命令、二、大公報停版、每日損失六十餘圓、應由吳景鴻賠償、三、請先行停止原處分、隨即調集致省會警察廳私函、判決取消、

大公報停版以後、各公團甚爲憤激、昨已由學生聯合會、工團聯合會、湖南改造促成會、湖南新民學社、粵漢鐵路總工會、造幣廠工人俱樂部、黑鉛煉廠工人俱樂部、縫紉工會、鉛印活版工會、青年救國團、留法學友會、第一紗廠雙工俱樂部、石印公會、泥木公會、人力車公會、電汽工人俱樂部等各團體、發出快郵代電、標題爲「違法勒停大公報、破壞省憲、摧殘言論出版自由、」電中歷舉內務司違法之點凡三、請各界一致主持正義、樹法律之尊嚴、保民權之神聖」云云、

省議會因大公報快郵代電、有「觸怒議員、提出查案」之語、曾由大會決定、通電聲明、茲聞該電已定於明日(十六)發出、其文如下、省教育會、農會、工會、長沙總商會、各縣議會、教育會、農會、商會、各團體、各報館均鑒、本月十一日大公報所載編輯餘談一則、詆毀省憲、並對於本會全體議員、公然侮辱、當經本會咨請政府依法懲辦在案、查省憲第十一條、人民在不抵觸刑事法典之範圍內、有用語言文字圖書印刷及其他方法、自由發表意思之權、乃該報此次立論、竟背叛省憲、抵觸刑章、自應受法律相當之制裁、除此案現由政府依法辦理外、深恐傳聞異詞、有失眞相、特電奉達、惟希察照、省議會銑印、

皖省新安武軍已全裁

▲呂調元殷恭先之報告

安徽新安武軍裁存之十二營、昨聞又裁去八營、茲據京訊、呂調元殷恭先致中央兩電、新安武軍已完全裁竣、茲照錄兩電原文如左、

㊀呂調元皓電　(銜略)均鑒、頃准馬督理殷鎭守使巧電開、新安武軍余前已裁外、所存十二營、業已一律裁竣、地方安堵、寸草無驚、等因、到署、查此次皖省裁兵、實開各省之先風聲所樹、八皖騰歡、固由我大總統暨樞府諸公主持督促之力、若非馬督理殷鎭守使仰秉雷謨、俯順民意、開導將士、大義僉知、亦何能辦理妥速克竟全功、伏乞大總統特電慰勞、優予獎勵、樹各省之模範、爲全國之先河、除電復外、謹電奉聞、藉抒鈞廑、呂調元謹呈皓印、

㊁殷恭先巧電　(銜略)恭先承乏皖北、兼統新安武軍、十載於茲、屢經政變、惟以保衛地方爲職志、鑒於潮流所趨、非裁兵不足救國、迭經陳請辛政府暨本省長官、鑒此微忱、准予裁遣、於去歲冬間、着手進行、第一期裁去二十七營有半、下餘十二營、因地方土匪甚熾、冬防吃緊、不得不暫爲保留、藉以維持公安、現冬防已過、各處土匪亦漸次撲滅、自應續裁俾竟全功、恭先奉命後、集合各營官兵、切實開導、各將士深明大義、均無異詞、一律繳械、分別給資遣送回籍、計先後兩期、共裁新軍四十營、地方寸草無驚、此皆馬督理籌畫萬全、恭先稟承辦理、故可告無罪於此邦父老子弟、現已完全裁竣、手續終了、至鎭守使一職、並經呈請督理遴員接替、一俟奉准、即便解甲歸田、遂我初服、謹電奉陳、惟祈鑒察、皖北鎭守殷恭先叩巧印、

春波蕩漾之皖江

▲省長問題又起之傳說

安慶通信云、許世英由振撫督辦而長皖、呂調元礦務督辦而亦長皖、是皖長一席、必先供差以爲候補、猶之必先升堂、然後入室、再就皖長去位而言、許無異於捕蟬之螳螂、呂無異於黃雀、雀固得志、其奈彈者襲於後何、彈者爲誰、即依樣葫蘆之礦務新督辦王達是、屢據京友歸皖云、當呂調元離許之前、王達亟涎皖長、謀之甚力、嗣以李國筠大事活動、王知勢不能敵、遂停頓進行、豈意最終勝利、乃屬呂不屬李也、王鑒於局勢變遷、彼亦方針一變、甘作候補皖長、而取得皖礦督辦頭銜、剋下王已蒞蕪就職、一面秘遣黨徒、造作空氣、謂呂之位置、已在動搖中、又一面曲意聯絡蕪湖鎭守使李傳業、俾互相結納、共圖進取、李氏隷洛吳麾下、盡人咸知、故王於此時機、亦欲依附軍閥、爲將來推翻呂以自代計耳、此項消息、雖未証諸事實、然亦非神經過敏之談、實業廳長鄭毅慈、呂欲撤之、近因農會改選、釀成鬨毆風潮、鄭亟不自安、昨忽潛行赴蕪、晤王達、王鄭同鄉、此行也、有無倒呂運動、尙待考察、惟呂之自身、刻因用人一端、遭嫉頗多、而各黨派又挑播與傾軋、益致呂四圍空氣、漸覺不佳云、

魯議會反對魯大公司

▲主張魯礦省有

久閉不成會之山東省議會、昨日(十九)忽然開成、議決重大案件、斯誠出人意料之外者、是日下午四點半、簽到議員六十八人、出席者六十四人、主席宋傳典乃宣告延長十分鐘、十分鐘後、檢查人數仍不足、乃又宣告延至五點、又移時中秘書報告、出席者六十七人、主席以已足法定人數、宣告開會、秘書報告議員朱名墉四人辭假單、又報武定區遞補議員劉堪已到會出席、又裁告外處來之爭二十一條旅大之文件、衆無異議、賈酒寬動議、魯大公司承辦魯案中沿礦路三礦、曾派人來接洽、有讓一半省有之議、本會曾加研究、並赴津調查、調查結果、該公司資本不足、確係借有日人股本、並且近日通讓一半省有之說、亦作取消、此等宜兩辦法、本會應不能承認、一面咨行省長、聲述此種情形、一面通電揭破黑幕、主張歸爲省有、聶澄澤起言、魯大公司之資國行爲、本會應通電聲述、主張省有、主席以賈聶兩議員動議付討論、杜純一請兩副議長報告、叢毓璋起言、須查有証據方可通電、聶澄澤李長德請主席付表決、莊英起言各國現方打破資本專制、縱無日股、亦不能承認、主席以賈議員提議揭破魯大公司、主張省有付表決、全體通過、孫寶琛起言、如何反對魯大公司、如何主張省有、應推人研究、趙樹枋起言電報須在大會通過、以免再生枝節、張文泉贊成組織特別會研究、聶澄澤起言、本會電報應致大總統國務院農商部一件、致參衆兩院一件、致魯大公司一件、一面咨行省長、莊達中起言、組織特別會與打電、應並行不悖、先通電再繼續研究作法、主席付表決、多數通過、張文泉主張本日即推出人研究、主席宣告鐘點已到、延長至六點、王宗廷起言鐘點已到、不能枵腹從公、遂退席、賈酒寬起言、組織特別會之人數、應另推、以免再誤本日光陰、張文泉主張人數爲八人、主席付表決、多數通過、闕式訓主張電草便可草出、然後會朗讀、當時即公推組織特別會人員、結果推出賈酒寬、聶澄澤、張文泉、劉怡菴、莊達中、叢毓璋、郝鳳城、孫寶琛、莊英、楊采昌、鄭鶴年、劉在勤、後有賈酒寬、聶澄澤、莊英、劉在勤辭職、仍維持八人之原數、推定之後、主席付表決、多數通過、張介禮起言、電報應即草出、李汝枚起言、此等問題、非一電所能生效、歸省有如何辦法、如省內各礦商辦理、與魯大公司無異、本席對此懷疑、聶澄澤莊英當即解釋、省有係全省公有、人人有分、非歸各礦商、李長德起言、目下長會會期僅有兩日、所有積壓案件甚多、本席主張延長大會會期二十日、主席付表決、多數通過、叢毓璋提出修改議事細則案、主張第六十六條之後、加一附條、議員有一次不出席、扣公費五元、但請假有五人以上之證明者、不在此限、趙樹枋言議員若畏扣五元而出席、實爲笑話、同人應有道德上之裁制、董政修起言議員不出席之懲戒、議事細則第三十三條已有規定、全體主張將叢議員案付審查、莊英起言適間關於魯大公司之電報、尙未草出、本席以爲內可加敘三項理由、㊀化私爲公、防貲本專制、㊁公諸省有、免外人操縱、㊂活動經濟、發展青島前途、徐宗堯提議「添置砲船鞏固水警案」、主席付表決多數通過、莊英主張討論電報、免往後開會不成、再行關起、聶澄澤主張將電文大意付表決、李長德起言、電文草出、放於會中、同人不看是放棄職權、李鳴詩提議、組織膠濟鐵路善後委員會案、杜錫恩聶澄澤均主張付審查、主席付表決、多數通過、再討論本省地方預算案、由省長派員安爲華出席報告說明、多數主張付審查、此時在場人數已不足、秘書檢查報告、在場議員六十四人、主席宣告人數不足、搖鈴散會、

江蘇省議員之提議案

▲恢復維持教育預算……取消議員公旅費日給制

江蘇省議會已定於五月一日召集臨時會、其重要議案、即爲十二年度省地方歲入歲出預算案、官廳因教育廳項下、增加較多、連日一再會議、尙未決定、茲於省議會中、覓得王景常劉文輅吳輔勳陳漢王朝幹、提出維持十二年度之教育預算案及取消議員公旅費之日給制、以杜口實案、照錄於下、㊀提議恢復十一年度之教育預算、並維持十二年度之教育預算案、教育係積極事業、夫人而知之、本會同人、廁身教育界者居多數、故對於教育經費、無不力予維持、十一年度預算、因畝捐案未能通過、入不敷出、勢不能不加以考覈、然各項行政經費、實使縮減、而教育經費獨立主張、十一年度教育費、占省欵全數十分之七、較十年度增加十之一、其所謂核減者、亦不過權其緩急、汰其浮冒而已、審查諸公、如蘇議員璜、王議員師曾、錢議員基厚等、類皆勞怨不辭、躬親其事、群策羣力、並非一手一足之私、成牘具在、非可諱飾、乃外間不明眞相、動滋悞會、奸人乘機利用、竟致演成莫大之風潮、良可怪歎、現在臨時會召集、即以議決預算爲目的、十一年度瞬將告終、而十二年度又將開始、擬請同人振刷精神、捐除意見、對於十一年度之預算、可以恢復者、則恢復之、對於十二年度之預算、可以維持者、則維持之、使外界知本會始終以發展教育爲宗

會、並非他人所得而離間之也、當否候公決、㊀提議取消議員公旅費之日給制、以杜口實案、上屆張議員福增、提出公旅費改為日給制一案、按其用意、無非為維持會務起見、故同人等雖不贊成、亦未加以激烈之反對、乃外間不明眞相、馴滋誤會、同人等亦何致以加薪之嫌疑、授他人以口實、擬從臨時會起、取消日給制、回復原狀、以息浮言、而彰正誼、是否有當、敬候公決云、

●江蘇省立校經費預算標準

▲本屆審核預算依此標準

江蘇省長署、前因省立學校十二年度預算事、組織審核預算委員會、當以向來各校預算所支經費、在習慣上每有多寡之不同、非平均待遇之道、經會中公議就各校歷年支出狀況、參以本省地方生活情形、訂定預算標準三十五條、本屆審核各校預算、即依此標準、分別增減、茲將該項標準、照錄如下、

「江蘇省立學校編製經常費預算標準」第一章、總則、第一條、本標準為謀省立學校歲出經常費平均支配、參酌各校歷年支出狀況、與本省近來生活情形、規定各項數目、以資遵守、第二條、各學校公共開支、如預算冊第一項內之校長及各職員俸薪、夫役工食、第三項雜費（預備費除外）等、統定名為總務費、其人數及費額、由校長在此範圍內酌定之、第三條、各學校除總務費外、凡關於預算冊第一項之各科教授費、級任教員費、第二項辦公費、均酌定每一級占費數目、定名為學級費、其分科分組選科膳食實習等各項費用、均在此範圍外另定之、第四條、各學校預備費、占總務費學級費相加總數百分之二、第五條、各學校總務費學級費預備費、均照本標準酌定年支總數、仍依定式、分項分目分節、編製預算、第二章、師範學校、第六條、師範學校之總務費、定為每年八千八百元以下、但每遇必要支出時、得酌增之、至多不得過九千四百元、第七條、師範學校之學級費、定為每級三千元以下、但遇必要支出時、得酌增之、至多不得過三千二百元、第八條、師範學校之分科分組選科教授費分別規定各式、如左列（甲）單軌制分科式、㊀分二科者、應加一科之教授費、再有一科、以原有時數抵充、但得照加每時不足之費額、（說明）例如有某年級一級、原有教授時數、每週三十六時、教授費每時一元、今分二科、每科教授時數、假定每週各十二時、教授費每時一元二角或一元五角、則每週應加一科之教授費十四元四角、（以一元二角計）或十八元、（以一元五角計）再有一科之十二時、本在原有三十六時之內、可以抵充、但教授費每時祇一元、故每週得照加不足費額二元四角、（以二角計）或六元、（以五角計）㊁分三科者、應加二科之教授費、再有一科、其時數之抵充、及每時不足費額之照加、與前項同、（乙）雙軌制分科式、㊀分二科者、教授時數、並無增加、但得照加每時不足之費額、（說明）例如有某年級二級、原有教授時數、每週共七十二時、教授費每時一元、今分二科、每科教授時數、假定每週各十二時、教授費每時一元二角或一元五角、教授時數各在原有七十二時之內、彼此抵充、並無出入、但原有教授費每時祇一元、故每週應加每時不足費額四元八角、（以二角計）或十二元、（以五角計）㊁分三科者、等於單軌分二科、應加一科之教授費、再有二科、其時數之抵充、及每時不足費額之照加、與前項同、（丙）分組的分科式、㊀二科各分二組者、應加二組之教授費、再有二組、以原有時數抵充、但得照加每時不足之費額、二科內有一科分二組一科不分組者、祇加一組之教授費、再有一組及一科、以原有時數抵充、偏照加每時不足之費額、（說明）例如有某年級二級、已分文理二科、每科假定各十二時、本在原有七十二時內彼此抵充、今文科內又分本國文外國文二組、假定每組各十二時、理科內又分數學理化二組、假定每組各十二時、四組並計、共四十八時、除二十四時在原有時數內抵充、祇加每時不足費額外、當然再加二十四時之教授費、若二科內祇有一科分為二組、則除一組及未分組之一科、仍在原有時數內抵充、祇加每時不足費額外、當然再加一組之教授費、㊂三科各分二組者、應加四組之教授費、再有二組、其時數之抵充、及每時不足費額之照加、與前項同、三科內有二科各分二組一科不分組者、祇加二組及一科之教授費、再有二組、其時數之抵充、及每時不足費額之照加、與前項同、（丁）不分科的選科式、凡學校於必修科目外、另定選修科目者、得照選修時數、增支教授費、但每級每周選習時數、不得過十六時、（說明）例如有某年級、於原有理科（必修科）之外、須選習自然研究科若干時、則此選習時數、純係增出、不能與原有理科時數相抵、故得按時增加教授費、（戊）能力的分組式、凡學校於必修科目中、如國文外國文等、有能力分組教授必要時、得酌分組數、照增教授費、惟每三級祇能增加一組、每組每周不得過八小時、且每校分組、祇能以一二種學科為限、（說明）例如一學校有數學級、其國文或英文程度、參差不齊、不得不準各人能力、分組教授、但所分組數、必視原有級數稍多、如以原有國文三級、分作四組、則除三組教授費可以原有時數抵充外、其增出之一組教授費、當按時照加、㈢各學校分科分組選科等教授時數、或因組織複雜、不能依照以上各款規定者、得按時照加教授費、但每級每周、除以原有時數抵充外、至多不得過四十八小時、各科各組教授費額、如與原有時數之教授費額相等、並無不足者、甲乙丙項所稱每時不足費額、概不照加、第九條、師範學校學生之膳食、每人每月至多以四元五角為度、應照各級實在人數、核計需費總數、列入預算第二項四目一節、過生活程度最高地方、得更酌增至五元、第十條、師範學校之第二部經費、本標準第七條第九條適用之、第十一條、師範學校附屬小學、總務費定為每級二百元、學級費定為每級八百元、但初辦小學未滿二級者、得支二級之總務費、小學內有已經設置之職業科、其學級費自第二年級起、得酌量增加、第十二條、師範學校農村分校之學級費及膳食、本標準第七條第九條酌量適用之、總務費視本校原額、酌支十分之一至十分之三、農村分校附屬小學經費、至多以六百元為度、第十三條、師範學校附設幼稚師範之學級費及膳食、本標準第七條第九條適用之、（但因每週授課時數之加多、學級費內得計時加支教授費）總務費視本校原額酌支十分之二至十分之四、幼稚師範附屬幼稚園經費、以一千元至一千二百元為度、第十四條、中學校附設之高級師範科、學級費及膳食、本標準第七條第九條適用之、總務費視本校原額、酌支十分之一至十分之三、師範科附屬小學經費、本標準第十一條適用之、第十五條、師範學校兼辦之師範專修科、除膳食適用本標準第九條規定外、學級費定為每級五千元以下、總務費準每一學級費支十分之二、第十六條、師範專修科附屬初級中學、總務費定為每級一千元、學級費定為每級二千二百元、（未完）

●浙一師校中毒案二十七誌

浙省第一師校毒案、杭地審廳、准同級檢廳起訴後、已付刑庭預審、廚役畢尚和錢阿利、始終承認下毒、學生俞爾衡、因俞乃斌曾供出、聞俞爾衡云、一師事當進行、又俞章法、致安定教員蔣挺嵩函稿、有爾衡事恐難逃法網、並以兩廚役之口供、檢廳遂為起訴理由、現俞乃斌已回諸暨、地審廳責成其兄俞廷杰、將傳票送達俞乃斌、務於二十七日、到廳候訊、俞章法並未承認同謀、惟其考取稽征員、已為他人遞補、又教廳錄事職務、亦被裁去、至俞爾衡父母俱存、並無兄弟、僅有兩妹、其父玉堂聞訊後、曾經來省一行、在地審廳方面、須全案關係人、訊問一過、再行選任律師、出庭辯護、並聞第一師校善後委員會、昨日第二次開會、由徐驥報告呈請官廳澈底懲兇案、業已奉到批示、衆無異議、次議建立紀念碑地點、公決呈請省聲廳、從速指定、其寄厝四明公所、尚有未運回棺木、公決呈請官廳、撥地安葬、次議編輯紀念錄、公推編輯主任何柏丞胡涵廣、編輯員萬祖章嚴長榮宗癸廷黃元文俞平伯蔣提先許昂若、定名為浙江省立第一師範學校中毒慘劫紀念錄、並聘請法制教員楊仲未為顧問云、

●浙教育會續議學校安全問題

二十二日上午、浙教育會開會、續議學校安全問題、各校代表出席者、姜敬廬等十七人、李副會長主席、首由李慎微說明、關於學校安全問題之意見書、及校醫職務規則、黃伯新云、補充李君意見、一厚洽校醫薪金、二嚴定校醫資格、三各校校醫、每月應共同舉行身體測驗、李慎微主張教育廳內應設校醫監、蔡孟謀云、身體測驗不尚形式、應切實檢查、並說明改進方法、李君所擬規則、應添一厨、即自修室之電光、李俊夫云、關於電光已可包括在規則內、似不必另舉、黃伯新云、檢查身體之後、當然實行、李俊夫云、校醫待遇應定標準、黃伯新云、一中與盥中、合請校醫一人、担任生理衛生教授、並每星期在每校各值日三天、月薪六十八元、徐蓮僧云、校醫在校之時間、或全日或每日內若干時、應規定、王卓夫云、校內生理衛生科、應由校醫担任、其利有二、甲校校醫對於生理衛生係專門研究之學科、乙以換課時間、隨處可察視學生衛生狀況、可免虛糜公款之弊、至於中小學以經費關係、自不能一律、黃伯新云、中學每校請校醫、小學分區請校醫、徐蓮僧云、校醫待遇標準、祇能定最少限度、王卓夫主張校醫資格問題、應以資格與經驗並重、校醫薪金問題另議、校醫職務問題、應任生理衛生學科、在省城各學校、公請李慎微為之為學校衛生監、李慎微云、醫務上當然帮忙、但教育廳方面、對於校醫應有進行計劃、李俊夫主張團體方面、官廳方面、雙方並進、即推王君計劃衛生監事宜、一面由省教育會、與醫師藥劑師公會接洽、王卓夫主張省教育會應添設衛生部、李俊夫云、校醫須兼生理衛生功課、薪金至少在五十元以上、徐蓮僧云、中等以上校醫待遇、應分別規定、一校醫薪給至少五十元、二校醫須生理衛生功課、照時間計算、衆贊成通過、並議決校醫資格、須在專門以上學校醫科畢業、經服務二年以上得有証明者、校醫職務、校醫係專任、不得兼他職暨自行營業、王卓夫提議組織衛生講習會、請李慎微為之為主任、公決成立、並推鄭以真劉致通計畫籌費應取之標準、徐蓮僧莫存之、計畫食量盾量之支配、至十二時散會、

●王汝勤為片馬交涉之通電

各報館均鑒、片馬地方、完全為中國領土、徵諸史乘、歷歷可稽、自英人滅我緬甸、遂日肆侵略、窺我滇疆、前清迭經交涉、懸案有年、民國以來、內政糾紛、未暇顧及、而英人趁此時機、節節進偪、於拖角一帶、據為已有、近復將我片馬、劃為緬甸縣治、增設官廳、越我鴻溝、逞其蠶食、違背世界公理、蔑視華會約章、侵我主權、竊我領土、在前清孱弱、既屢受其欺朦、而民國共和、斷難聽其強霸、民情憤激、公道難容、應請我中央政府據理力爭、令其從速退出、一面派員會勘、劃清界線、永固邊陲、並乞當道諸公持一切、共策進行、綏電馳陳、伏希鑒察、王汝勤叩蒸、

●南京短簡

◎南京各法團及市民、現擬組織外交後援會、為政府外交之後盾、

◎雨花台工商各團體、擬於五九國恥紀念、舉行大游行、正在籌備中、

◎韓省長電請政府、恢復元年舊縣議會、認為本省單行法、以順輿情、如有認為不盡適用之處、自可酌加修正、咨交省議會議決、已得政府覆電表示贊同、

◎江蘇十二年度預算、於實業各農事試驗場、推廣植棉事業、並於南匯增設棉作試驗場、委託東南大學辦理、

◎齊督軍夏曆三月十五日壽辰、各師旅長鎮守使、道尹、縣知事稅務廳長、現均遵照嗣隸財喜四等、敬送壽儀、為組織工廠基金之用、

◎江寧縣吳知事傾衛、為江蘇全省六十縣、呈請規復行政經費、韓省長以現在財力艱窘、較前尤甚、仰仍共濟時艱、勉為其難、未允所請、

◎考試戶籍班合格法政畢業生王聚、呈請在校外函授、韓省長以戶籍條例、必須實習、未允所請、

◎奉賢學習縣佐宋達權、呈控該縣南橋鎮地方、烟賭充斥、韓省長已令行縣知事、切實查封、

◎江浦旅寧公民劉覲行等、在寧會議、以該縣農會會長唐慶鎔、辦理接江河工程、吞沒公款、特函請奚知事查究、

◎省署據報連日天雨、江北運河水勢大漲、各屬均已開壩宣洩、

●杭州短簡

◎省議會臨時會、於前月念九日開幕、至本月廿七日、已滿足三十日、擬將八年度議決算通過閉會、其第二次臨時會、須由省長重行召集、即於閉會後一日發表、為議決十二年度預算、及省參議會預算、

◎壬戌水災籌振會、據義烏知事李祖怡電稱、本月十七夜、縣屬南鄉二十都念一都念四都與東陽毗連地方、風雹為災、春花房屋、均受損失、除呈報省長外、乞援麗水本年雹災成案、撥款助振、

◎嵊縣蔣契南等電省云、號日西景山被匪焚燒五十餘家、傷斃男女五人、禍因知事繳械所致、請速設法拯濟、並派兵痛剿、

◎張省長核定紹興等縣臨時警察、現因伏莽未靖、應准展緩三個月撤銷、所有費用、仍准在準備金項下動支、

◎省教育會、定於星期三下午、續開暑期學校籌備會、

◎杭關監督孫壽恆、奉交通部電開、查交通附加振捐一案、前經本部訂定凡請領船舶執照、於照章繳費外、附繳十分之一振款票費、由部粘貼、於十一年四月二十日起施行在案、茲由本部提交閣議、議決於本年四月二十一日期滿後、停止征收、不再繼續辦理等因、合亟電仰遵照、

各縣消息

◎蘇州

●偵探隊緝案辦法　警察廳偵探隊、潘秀清隊長、近因城廂內外竊案迭出、雖經嚴飭長探、加緊偵緝、無如案情離奇、非從前偵緝手段所能破案、遂召集各長探、會議偵緝改進辦法、嗣由各長探、擬具改進偵緝意見數條、經潘隊長詳加考核、尚無流弊、諭令照辦、並致函警察廳司法科長、請為傳知各警區隨時協助、函云、科長鈞鑒、敬肅者、近日竊案迭出、已飭長探加緊嚴緝、惟本隊人數不多、或於深夜辦案、均賴各區警察盡力協助、庶無意外之虞、擬請傳知各區警署、及各分駐所、倘遇各長探辦案、希隨時協助、或於深夜相遇、當以該探等隨身攜帶之執照為憑、以資接洽、而免誤會、實為公便云云、司法科准函後、昨已轉知各區署所、查照辦理矣、

●南北橋之連刧案　前夜十二時許、蘇鄉南北橋市梢塊鎮附近、四號西港口、忽來盜船五艘停泊、該五船內、旋即躍出手握槍刀之盜匪四五十人、擁至四塘頭村鄉民徐姓門前、開排槍十餘發、繼即毀門擁入徐家、搜劫銀錢衣物、得贓復至徐姓之左右鄰家搜劫、如是挨戶搜劫、在村歷三小時之久、直至次日、天將黎明時、匪等各携贓、滿載而去、聞該事主等二十餘家、被刧財物、損失甚鉅、昨日已開單、分報該管警區、暨地檢廳、縣警所、偵緝隊、請求勘緝贓盜矣、

●圖書館房屋竣工　旅滬已故顏料鉅商奚萼衍氏、捐助鉅資、暨本邑士紳學商各界捐款、在蘇城阜廩基地、轉託蘇州市公所、吳縣勸學所、教育會、籌備建築之蘇州圖書館、自動工迄今、已有半載、現在圖書館房屋工程、全部已告竣事、至房屋之修飾外觀、內部之規劃佈置、均已由蘇市董龔、教育會長潘、勸學所長等、分別辦妥、大致就緒、其內部陳列圖書、約分兒童成人普通等三種、惟陳列圖書、寥寥無幾、頃據該館主事云、至少須再籌得二萬金、添購各種圖書張列、始稱完善、而無缺憾、聞蔣主任等、因此擬於日內、邀集政紳學商各界開會、討論募款購置圖書問題云、

◎松江

●對日外交後援會開會　松江各法團於二十二日下午假妙嚴寺開對日外交後援會、是日適值天雨、而各團體之列席者、有十八團體代表、於二時開會、公推崔健雄為臨時主席、報告籌備經過情形、次通過章程如下、㊀本會定名為松江對日外交後援會、㊁本會以取消二十一條、收回旅大為宗旨、㊂本會由各團體各個人共同組織之、（凡以團體名義加入者、每團體得派代表為本會出席會員、惟個人入會者須經會員二人以上之介紹、）㊃本會設正副理事長各一人、理事二十八人、由大會公舉之、分任下列各股事宜、（甲）宣傳股、（六人）（乙）調查股、（六人）（丙）交際股（五人）（丁）文書股一人、（戊）庶務股、（一人）（己）會計股、（一人）（各股辦事細則另訂之）㊄宣傳調查、交際股、各設股長一人、㊅本會職員會提議事項、祇由各職員公決之、但開大會、由多數會員公決之、㊆每團體納常年會費一元、個人二角、㊇本會得隨時開會、由理事長召集、但會員五人以上之提議事件、亦可召集會議、㊈本會會址、設松江西外嶽廟太虛亭、事務所附設於樂恩堂之益德會、㊉本章程如有未盡事宜、得隨時修改之、次選舉揭曉、理事長瞿健雄正、仲泰池副、又理事為沈東之、張叔良等二十人散會已下午五時矣、現定本月二十四日下午二時、仍在妙嚴寺開理事會、以便著手進行

●反對慈善董事　松人張某等為慈善董事、又電省長暨松滬軍使署、略稱松江選舉慈善董事、先由經理處假市鄉委員會名義、秘密支配、當選八人中、有居宅大賭案之要犯某某等、萬難承認、請飭縣另選等情、而旅滬同人懇親會、亦有函詢松江各公團、暨晤縣行政會議、所舉慈善董事八人、中有某某二人、為錢涇橋大賭案之主體、此次省令改選、方冀得公正紳士、保管法團、而乃以吾松所不齒者、選行羼入、松邑之人、何至於此、是否屬實、請各團體明白調查、以重公益、而祛疑竇等語、附新董事中之張樹勳、以担任勸學所長、未便兼充董事等詞、提出辭職云、

●城廂又出刦案　日前城內荷池弄陳姓老嫗、被形似工匠者一人、上前將金押髮刦去、報請巡官追緝未獲、而東門大街蓬萊橋附近王姓家、於前日晚間、有盜匪五人、撬門而入、嚇禁聲張、翻箱倒篋、刼去值洋百元之衣服而逸、業經事主報警請緝云、

●實行征收廣告捐　縣警佐承達軒、以城廂四分駐所經費、每月不敷洋二百餘元、乃將三四一分駐所內巡警巡長、酌量裁減、藉節經費、再有不敷、即實行征收廣告捐、以資彌補、業經縣警佐將征收廣告捐辦法、發貼城廂內外矣、

●經濟公開之核准　勸學所第四屆行政會議議決經濟公開、實施辦法案、呈報縣署、由縣核准、所有清理市鄉教育款產辦法、已行知市鄉學董學委、調查清理、務於中秋前一律辦竣、至預算審查辦法、如議組織審查會、定五月六日開會審查、除縣委三科主任顧葆康外、又由溫知事函請揚平疇、陸規亮兩君担任云、

●鋸木工人罷工　松地鋸木工人、於昨日起同盟罷工、罷工原因、以加價不遂所致、業經某氏出任調解、力勸作主、酌加工資、迄未允諾、現雙方尚在爭執中也、

●鹽准鹽斤加價　松江鹽運副使、據蘇五屬鹽商公會呈稱、洋價米市、較去年確有增加、與其借用鄰省之鹽、利權外溢、不如每斤加收價二文、以三個月為期、俾各坂戶自知奮勉、悉歸繳廠、以曠私之惡等情、業經沈運副使批准、每斤加收價二文、以三個月為期、除令行袁浦青村兩浦三知事外、並示諭各坂戶、將晒鹽悉數繳廠、不得再有私漏、以裕課餉、

◎無錫

●體育聯合會之籌備　無錫中等學校、對於體育一項、素甚注重、惟無聯合會之組織、以資聯絡、近由無錫實業中學、及無錫中學、發起中等學校體育聯合會、徵求本邑各中等學校意見、並於本月二十日邀集各校教職員暨學生代表、在無錫中學開籌備會、是日到會者、有三師教員代表袁濟東、陸誦生、學生代表于琰、謝萬春、輔仁中學代表揚蔭瀏、陸錦偉、何希博、朱乃驊、馬可中學教員代表施織孫、學生代表程順寶、汪耀泉、實業中學教員代表薛令思、學生代表蕭宗振、高景長、無錫中學代表陸翔千、高宏圖、張東旻等十七人、代表五校、當推定陸翔千為臨時主席、陸靜孫為臨時書記、議決㊀草章十條、㊁徵求女子中學加入、㊂四月三十日開成立大會、㊃商借適中地點為集會場所、㊄正式聯合運動在十二年九月開始、本學期內則由各校自行組織友誼之比賽云、

◎鎮江

●淮揚道尹之經過　淮揚道尹胡翔林、日前赴甯、晉見軍民兩長、面商所管境內軍警會同剿匪及清鄉計劃、茲已事竣、於今日（二十一）乘午班火車過鎮、暫駐行旌、定於明日、乘長班小輪遄回清江、

●錢莊竊案之查緝　鎮郡西塢街源和錢莊、前夜被賊挖洞而入、竊去衣洋各物、逃逸無踪、現已投報縣署、請求查緝、張知事據報後、立飭各警區、一體協緝、務期破獲云、

●參觀團紛紛莅鎮　連日外縣外省參觀團抵鎮者、絡繹不絕、各教育實業機關、招待頗形忙碌、又有清江參觀團等五起、業由實業教育各機關分別介紹矣、

◎清江

●教育界近聞彙誌　㊀此間某議員、接教育廳長蔣准僑來函、因赴揚之便、順道來淮視察、將以私立繩武初中、為辦公地點、㊁六師與勸學所衝突、已經調和、但教育廳長蔣准僑、對於六師呈復文件、頗覺譏刺太過、於致調人函中、有高談法理、語太認眞、第以素重其為人、已經慰留、非特不與之較已也等語、勸六教長趙增祜、對第二次辯明事實主文、亦將文件發表、㊂縣立女高校長林毓女士、年假返里、迄今未來、有辭職意、校事已由教員劉學志主持、組織自治會、並訂章程若干條、㊃省校聯合運動、此間三農六師、已積極籌備、其他如繩武初中等校、將加入來賓運動、㊄省長委張景歐來淮海各屬、考查蝗蟲、張為美國加利福利亞大學畢業、現任東南大學教授、兼昆蟲局技師、與三農校長孫恩麐同學、孫氏特在該校、開會歡迎、張君講演捕蝗大要、即日前往葦蕩營舊址、考查一切、㊅省立三農校、現將該校農校測候所報告氣候、送登當地報紙、以公諸社會、㊆蕭縣旅京學生、約三四十人、分在中央法專、朝陽大學、高等師範各校肄業、去歲組織民光社、以砥礪學行介紹文化從進地方公益為宗旨、該縣有記城錢莊、係由縣有教育公款設立、但開支甚大、無設立之必要、經社員呈予撤銷、業聞地方人士之同意、㊇淮安勸學所長魏琳、與小學教員傷害刑訴案、自移轉淮陰縣公署管轄、已經朱知事開始偵查、㊈省立河海工程專門校、昨有學生一隊、來浦查勘雙金閘形勢、以資攷鏡、

◎揚州

●呈請根究偽串　江都忙漕、仍沿舊制、分江甘兩縣徵收、江為分徵、甘則忙漕併徵、以致偽串、差欠、分戶之種種弊竇、層出不窮、在上濟因書差之刁滑、取締實難、現濟總陶照策、私造某姓之假串、為戴天球查獲、粘呈縣署、請予徹底根究云、

●教育研究會定期開會　省立第五師範巨江儀泰東高寶各縣小學教育研究會、訂於五月六七兩日、在揚州附屬小學開第一次聯合會、接開國語成績會、昨由理事部通告各縣查照矣、

●追繳私加鹽價　海門縣議會揭控通如食商大咸、在未奉明令改售洋碼以前、擅自私加售價一案、經揚州稽核分所查明、該岸於上年八月私加之日起、至十月止、共銷鹽一萬四千餘担、每斤私加十一文半、合計一萬六千四百餘串、經運使飭令通屬總巫韓鳳池、勸令該商將所加之款、全數罰解來司、備充公益、現據呈復該號經理赴滬就醫未歸、無從繳納等情、丁司長知其假詞延宕、又令該總協、迅予追繳、弗稍狡展、

●淮運使公畢返揚　淮運使丁少蘭、前以海州事宜、赴甯謁見齊韓兩長、及杜司令接洽一切、茲已事竣、於昨日（二十）返揚矣、

◎嘉興

●展覽小學成績　浙江省立師範附屬小學聯合會、於昨（二十二）今（二十三）兩日、借座本城公共運動場講演廳、開衛生科展覽會、由本城、第二師範附屬小學、担任布置會場事務、昨為展覽之第一日、自午刻九時起、至午後四時止、往觀者、頗見踴躍、所列成績、琳琅滿目、足供本城小學界之模楷者不少、今日為星期、鄉區學校、聞有赴來參觀者、故預料本日到數必較第一日為盛云、

●保衛團總辭職　嘉興新篁區保衛團團總程鍾英、於民國六年二月間就職、迄今已滿六年、保衛地方、尙稱得力、現因有事不克擔任、向縣請求辭職、並薦陳維熊自代、但縣署據呈後、已指令挽留矣、

●青年組織學社　嘉興縣屬之濮院鎮、為絲綢產區、素稱饒富、年來絲綢價昂、每歲出口絕額、動逾數百萬、故人民生計、仍較別處為佳、惟鎮上士紳、對於市政、主守成規、不圖進取、是其缺點、現聞該鎮青年、如朱文叔朱瀚秋等、集合多數同志、組織學社、刊行月報一種、志在研究地方情形、發抒改良意見、以備當地士紳之采擇施行、朱濮秋新著地方改造意見書一冊、業已出版、分贈各社友、對於教育交通商務市政衛生慈善各端、應行改良之處、推闡詳盡、青年同志、能留心地方事宜、亦該鎮前途之幸也、

◎湖州

●續收附賑恐難免除　續征附賑、原議一年為限、滿期不論如何緊要用途、斷不續收、以蘇商困、現壬戌水災會及華洋義賑會等、以去年浙屬災區廣大、需賑浩繁、冬賑難繼、分向各方募借款項、勉強支配、而春賑已迫、又須籌劃的款、爰特詳呈督省兩署、請將附加賑捐續行征收一年、專充災賑之用、不作別項開支、清飭財政廳、准予照辦、嗣經督辦省長、以災賑雖屬重要、而商情亦須兼顧並顧、再四籌商、姑准續征半年、曾令廳道、轉飭各統捐局遵照辦理、一面分電各商會勸勉商民担任、共襄善舉、當經吳興商會詳陳商困情狀、電省力爭、但迄今未得准否覆電、恐仍難免除也、

●勸告蠶戶改良繅絲　吳興蠶絲、本甚著名、惟鄉民墨守舊法、不肯稍加改良、以致銷路上頗受阻礙、茲由絲業刊印佈告、遍貼通衢、一面另行派人赴各鄉、勸令各蠶戶、改善繅法、條分須要均勻、不可稍有粗細、此則改良中尤為切要者也、

時評

◉對日外交　（記者）

譬之戰事。有發號司令之將帥。有衝鋒陷陣之士卒。有運籌帷幄之軍師。更助以後路糧臺之接濟。然後可以與敵交綏。一決勝負。

對日照會。自第一次被拒後。二次照會。相傳擬定已久。顧以外交負責無人。內閣無暇及此。號稱人民代表之國會。自通過否認二十一條後。外長同意。延不表決。致二次照會。提出無期。人民縱極熱血潮湧。義憤填膺。而內閣與國會。已若行所無事。有後盾而無先鋒。有戰書而無使命。恐古今萬國外交史上。無如此兒戲之先例也。

雖然。三軍之帥可奪。匹夫之志不可奪。縱外交負責有人。而勝負之數。不可知。要仍在國民之努力耳。

福幼丹　為小兒有必要之家備藥
每包一角　每盒五角
主治　傷風咳嗽　流涕胎火　寒熱痰多　疳積胎毒　肺風痰喘　夜啼驚叫　傷食腹痛
總發行上海貴州路頤南堂藥局　經理處上海及各地五洲大藥房　上海粹華製藥廠及各地分銷處

商務印書館代演　活動影戲
本館現備手提影戲機多種有家庭喜慶團體開會祇須如有電燈均可代客演映每夜裝片四捲連機器技師費共取大洋十二元車費酌加電話北四〇二〇
上海寶山路商務印書館啓

商務　金融

◎滙兌　星期銀行封關無市

◎國外貨幣　四月念二號

內係註傚閉各國貨幣等價

◎金市　四月二十二號

◎滙率標金銀洋錢幣價高低表　一週間市況

◎銀市　四月二十二號

◎錢市　四月二十二號

◎蘇州金市　四月念二號

◎蘇州錢市　四月念二號

◎外國股票　昨逢星期銀行封關股票無市

食品

◎滬南米市

◎閘北米市

◎無錫米麥　四月念一號

◎雜糧　四月二十二號

◎油豆餅　▲豆油八千件生油百四千件子油二千件餅二千九百片

◎大連電報

交易所市況

◎上海華商棉業交易所上週市價比較表

◎紗布交易所登賬價格報告表

◎上週大連油豆餅紅糧金票高低比較表

◎上週采菽堂星期油豆餅市價漲落比較表

▲證券物品交易所　逢星期無市

▲華商證券交易所　逢星期無市

▲上海麵粉交易所　逢星期無市

▲上海紗布交易所　逢星期無市

▲上海棉業交易所　逢星期無市

船期

▲輪船進口報告　四月念二號（初七）禮拜日進口

▲輪船出口日期

▲長江出口班　▲寧波出口班　▲通州揚州班　▲定海穿山班　▲定海石浦海門　▲汕港粵出口班　▲厦港粵班　▲崇海出口班　▲青島出口班

▲威海烟津班　▲溫州出口班　▲烟台天津班　▲海參威班　▲浦口出口班　▲安東出口班　▲營口出口班　▲安東牛莊班　▲大連塘沽班　▲神戶班　▲香港小呂宋班

▲各國郵船出口班　▲美國舊金山班　▲爪哇出口班　▲美洲溫哥武班　▲西雅圖出口班　▲印度孟買班　▲英國倫敦班　▲意奧出口班　▲日本出口班　▲法國郵船班　▲德國出口班　▲波特蘭班

警廳批准　醫校鑑定　消痰止咳　功效卓著

杏仁精

本公司採辦上等杏仁延請藥學專家化學分析去淨毒質提取精華製成杏仁精功能潤肺化痰止咳定喘效如神此藥自民國四年創製迄今八載成效昭然曾蒙浙江公立醫藥專門學校鑑定毫無毒質消痰止咳頗有功效給予證書並蒙浙江全省警務處兼省會警察廳立案行銷近有冒名影射偽造誤購貽害匪輕特註冊神農商標為記賜顧諸君務請注意定價每大瓶大洋一元中瓶大洋七角小瓶大洋四角外埠函購外加寄費二角　本公司杏仁精有未通之處如郵票亦收

●總發行上海南京路中盆湯弄口　●分發行杭州清河坊巷後市街口

大生製藥公司

唐碑

珂羅版印 廬陵歐本 虞世南夫子廟堂碑	三元
初拓虞世南東廟堂碑	五角
珂羅版印 內府藏 唐拓化度寺塔銘	八角
珂羅版印 宋拓線斷本皇甫誕碑	三元六角
宋拓皇甫君碑	五角
珂羅版印 唐拓九成宮醴泉銘	一元八角
唐拓九成宮醴泉銘	八角
宋拓九成宮醴泉銘	五角
宋拓虞恭公碑	二元六角
珂羅版印 宋拓溫彥博碑	一元六角
明拓伊闕佛龕碑	五角
國子祭酒曲阜孔冲遠碑	三角
珂羅版印 宋拓衛景武公碑	二元五角
珂羅版印 初出土拓王居士塼塔銘	一元五角
原拓塼塔銘	五角
珂羅版印 原拓塼塔銘兩種合冊	三角五分
宋拓褚河南雁塔聖教序	五角
珂羅版印 宋拓褚河南聖教序	二元八角
宋拓褚河南同州聖教序	四角
宋拓道因法師碑	五角
宋拓褚河南枯樹合冊	四角
珂羅版印 北宋拓未斷本聖教序	四元
北宋拓聖教序	六角
五代宋拓聖教序	五角
珂羅版印 宋拓薛少保信行禪師碑	二元
宋拓姜遐碑	[illegible]
珂羅版印 宋拓雲麾李思訓碑	二元四角
宋拓雲麾李思訓碑	六角
珂羅版印 李北海法華寺碑	四元
珂羅版印 北宋拓麓山寺碑	四元
宋拓麓山寺碑	七角
匋齋藏宋拓麓山寺碑	七角
舊拓靈飛經	五角
初拓滋蕙堂靈飛經	四角
珂羅版印 宋拓雲麾李秀碑足本	五元
賀季眞草書孝經	四角
張司直李元靜碑	六角
初拓懷素自敘帖	五角
宋拓顏家廟碑	七角
唐拓多寶塔碑	六角
宋拓多寶塔碑	六角
明拓元次山碑	四角
明拓唐圭峯禪師碑	二角
宋拓東方畫贊	八角
宋拓大麻姑仙壇記	五角
珂羅版印 麻姑仙壇記三本合冊	二元
顏魯公爭坐位帖	三角
宋拓玄秘塔	五角
初拓書譜	三角
宋拓薛紹彭書譜	七角
宋拓太清樓書譜	七角

上海　有正書局　發行

各寺院禁止葷腥入門

去冬旅滬佛教同人公議寺院為清淨佛地而上海習慣凡慶壽治喪等事多借用寺院以欵賓客致使香積之厨刀几羶赤清規蕩然良可慨歎因函請公共會審公廨及法公廨立案並由上海縣寶山縣出示禁止其示云自癸亥年正月初一日起凡各寺院有慶弔諸事者一概不用葷腥筵席各游客亦不得携帶血肉諸品入內藉以整方外之清規減刀兵之劫運云云

佛教同人公啟

中國實業銀行儲蓄部廣告

儲欵　每月每儲戶儲欵十二元或九元或六元或三元

得獎　儲欵十二元者每月有得獎二千元之希望九元者有得獎一千五百元之希望六元者有得獎一千元之希望三元者有得獎五百元之希望

開獎　每月一日在天津總處開獎一次一年共十二次

繳欵　在陽歷每月二十五日以前儲欵下月一日即有得獎權利請諸君從速認儲

還本　儲戶繳欵滿期照章一概還本並給餘利

地址　總處天津法界十二號路二十六號　分處　北京西交民巷〇濟南府東大街〇上海天津路同吉里口五百十九號門牌

代理處　各大商埠均有

注意　此項儲蓄既可收回本利又有獎金希望[illegible]向儲蓄部或分處索取章程

羅癭公鬻書畫文例

上諸君子常能以信吾者信嬰公潤例如下　吳昌碩　朱古微　康有為代訂　更生　[illegible]

吾門能書者至夥而順德羅悖曧癭公為特出非獨吾門即海內並世英儁亦所罕覯若其天才卓絕而復以學問濟之故能險勁[illegible]入古而出自成一家又其詩詞駢散文雅麗以清妙能樸能[illegible]可以傳世亦可以應世念年來久著名於京師內外知之者多無俟縷述[illegible]游來滬[illegible]文詩文書三絕[illegible]今日實少其比用為之介紹[illegible]

[illegible]

有正書局

宋拓顏家廟碑	三冊	七角
唐拓多寶塔碑	一冊	六角
宋拓多寶塔碑	一冊	六角
明拓元次山碑	一冊	四角
宋拓東方畫贊	二冊	八角
宋拓大麻姑仙壇記	一冊	五角
珂羅版印 何蝯叟藏 麻姑仙壇記（三本合冊）	一冊	二元
北宋拓爭坐位帖	一冊	三角
顏眞卿大楷習字範本	一冊	一角
顏眞卿行書習字範本	一冊	九分

（又有新出　珂羅版印　宋拓顏眞卿書祭姪稿　一冊一元八角）

鎮江大照電燈公司發息廣告

啓者本公司壬戌年營業帳略已由董事會核明刊印所有壬戌年股息定於陰歷三月二十日起發給併附送帳略此啓 乙4693

上海商業儲蓄銀行召集股東常會公告

啓者本行定於陽歷五月十三號（即陰歷三月二十八日）下午二時假天妃宮橋總商會開股東常會務祈屆期惠臨如因有事不克到會請具委託書由他股東代表均請於會期五日前憑股票至本行塡給到會證並希屆時持證蒞會按照定章一個月內停止股票過戶除專函通告外特此登報佈聞

上海商業儲蓄銀行有限公司董事會啟 乇4076

宋拓唐雲麾將軍碑

此碑筠清館所藏後歸海山仙館有成親王英溪羅天池翁覃和以及近時名流十餘跋識稱爲宋拓第一本應在端匋齋本趙聲伯本之上現歸羅君原覺茲用珂羅版精印與眞本無絲毫之異 定價五元

上海　北京　天津　漢口　有正書局同啓

康健涼爽庵廚

若身君役　衛自及之

眼勉求一

電灯助君致之以其散熱於必要地點而不浪費于烟囱及散射致耗君金錢損君僕役之康寧　如欲參觀各種烹調器具及詢問詳情請向南京路二十六號樣子間接洽　福州路十七號

工部局電氣處　電話中央二八三號

優美皮箱八折出售特點

工料精固　包用包修

孤兒院發行所　新世界對過南部　電話中央六六一七

學生習字之好模範

習字範本

大楷

書名	冊數	價目
王右軍大楷習字範本	一冊	一角
歐陽詢大楷習字範本	一冊	九分
王敬客大楷習字範本	一冊	一角
褚河南大楷習字範本	一冊	九分
虞世南大楷習字範本	一冊	九分
顏眞卿大楷習字範本	一冊	一角二分
柳公權大楷習字範本	一冊	九分
蘇東坡大楷習字範本	一冊	一角二分
蔡君謨大楷習字範本	一冊	九分
趙松雪大楷習字範本	一冊	八分
董香光大楷習字範本	一冊	一角
翁方綱大楷習字範本	一冊	一角
成親王大楷習字範本	一冊	一角
王夢樓大楷習字範本	一冊	一角
劉石菴大楷習字範本	一冊	一角
李文田大楷習字範本	一冊	一角五分
張廉卿大楷習字範本	一冊	一角
翁叔平大楷習字範本	一冊	一角
陸潤庠大楷習字範本	一冊	一角四分
張季直大楷習字範本	一冊	一角
鄭孝胥楷書習字範本	一冊	一角二分

小楷

書名	冊數	價目
鍾紹京小楷習字範本	一冊	九分
王右軍小楷習字範本	一冊	一角

行書

書名	冊數	價目
趙松雪小楷習字範本	一冊	一角
汪退谷小楷習字範本	一冊	一角
翁方綱小楷習字範本	一冊	一角
成親王小楷習字範本	一冊	一角
王右軍行書習字範本	一冊	九分
歐陽詢行書習字範本	一冊	九分
顏眞卿行書習字範本	一冊	九分
蘇東坡行書習字範本	一冊	一角
黃山谷行書習字範本	一冊	九分
米南宮行書習字範本	一冊	八分
蔡君謨行書習字範本	一冊	八分
趙松雪行書習字範本	一冊	一角
董香光行書習字範本	一冊	一角
惲南田行書習字範本	一冊	九分
翁方綱行書習字範本	一冊	一角
成親王行書習字範本	一冊	一角
王夢樓行書習字範本	一冊	一角
劉石菴行書習字範本	一冊	一角
翁叔平行書習字範本	一冊	一角

此外尚有

書名	冊數	價目
寸楷習字範本	一冊	二角五分
[illegible]楷習字範本	一冊	一角
眞行習字範本	一冊	一角五分
眞草習字範本	一冊	一角五分

有正書局發行　上海四馬路望平街口　印有目錄承索即寄

上海名醫一覽表

姓名	科別	診所	時間	電話	住址	備
姚志成	內外科	上海慈善醫院	上午九時至十二時 下午二時至五時		上海西門唐家灣德祥里十六號	
顧南羣	內外科 花柳科	一○南市小南門南洋醫院 一○英界三馬路石路東五二號	上午九時至十二時 下午四時至六時	南市電話三五八 北市中央五四五四	小南門南洋醫院	出診除深夜及規定時間外均可
余雲岫	內科	一○余氏醫院愛而近路均益里 一○分診所英大馬路勞合路口	上午九至十二 下午三至六	北二八七○ 中四四九○○	愛而近路均益里	備有清淨養病室及研究所
陳典謨	小兒專科	北四川路武昌路口海甯醫院	上午九時至十二時 下午一時至六時	電話北一九八九	住宅海寧路崇善里九十九號	日本東京帝國大學醫科大學畢業東京醫科大學兒科教室醫員
談湲民	統治各科	西門中華路惠人醫院 休陰路三興里九號	上午九時至下午二時 下午二時至四時		西門林陰路教育總會旁三興里九十號	門診一元出診五元急症隨請隨到貧病診金免費
留日醫學士 廖煥章	花柳痔瘡外科 腎虧肺病內科	中和醫院	院診上午八時至下午六時 出診急症隨請隨到	北二六七七	老靶子路六十七號洋房	特備最大X光電機[illegible] 腑明如指掌治療[illegible]
吳宗慶	內外各科	篠崎醫院	自上午九時至下午二時	北七四五 一○七七	虹口蓬路六十八號	本院有專門醫生六名分科診病初診二元
陳滋	眼科專家	芝罘路一號上海眼科醫院	上午九時至下午五時 星期日下午停診	中央五七七六	芝罘路貴州路轉角一號	設有養病室
鄭灼臣	牙科專家	漢口路二百五十三號	每日上午九時 下午五時	中央二七一三	橫浜橋福德里三十二號	
孫志英	產婦專科 女醫生	五福弄一號	隨請隨到	中三一六○		
臧伯庸	內外科	愛多亞路伯甫醫院	上午十時至五時 五時以後出診	中央一六二四		
李部星 才泉	牙科	北四川路七號	上午九時至十二 下午一時至六時	北三三三八	同診所	電機治療
葉蘧伯	內外科 花柳科	派克路益壽里一七一八號	上午九至十一門診 下午二至六出診	西二三○七	派克路益壽里一七一八	注射六○六並有專治花柳各種血清急診隨到
劉濟之 叔綱	內外各科	申江醫院	上午八時至下午十時 急病隨請隨到	西二七三○	法界霞飛路芝康里西首	本院兼設產科及戒烟專科人工太陽燈電氣療理學的療法
席時泰	內外科 皮膚花柳科	三馬路大新街口中法大藥房	每日上午十時至十二時	中央二一○七	北浙江路華安坊二弄	下午一時至六時在福民醫院電話北二三二四

柏男醫生遷移

產科婦科兒科專家兼治內外科柏男醫學博士診所今已遷至仁記路念五號中孚銀行新屋電話中央一千一百念九號照常應診住宅遷至法租界格羅先路杜美路轉角三十四號電話西二千六百五十一號特此申明

診察時間 上午十一點至一點 下午四點至六點

兜安氏固牙香膏

每筒三角半　每打三元半

牙間酸穢爲牙痛之大原因宜除之

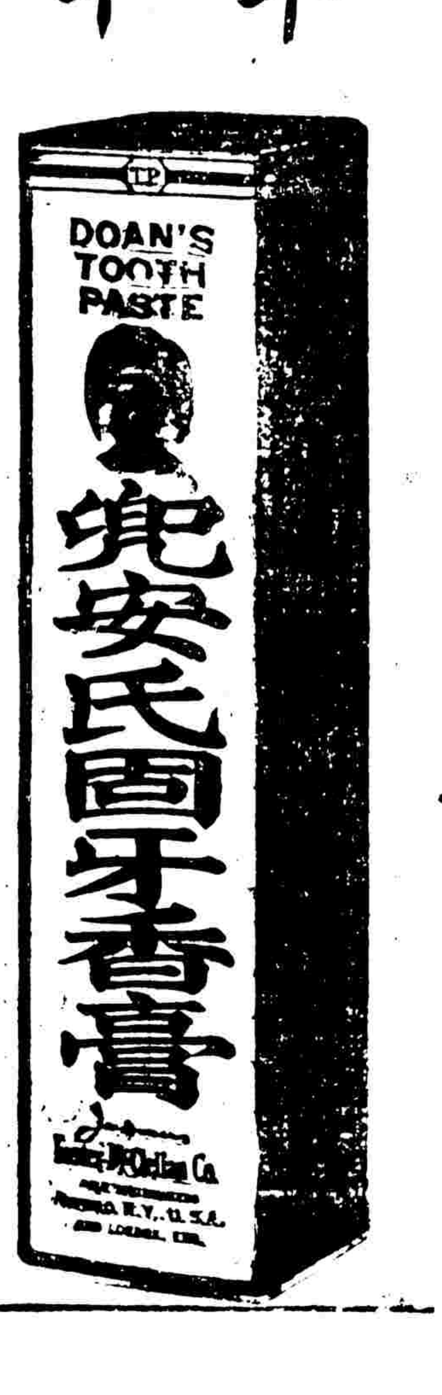

牙齒關係于人身之衛生極爲重要蓋人身之強弱全視血之盛衰血之盛衰尤待食物之化生夫食物必賴牙齒咀嚼而後入胃其消化乃易化生力亦速苟不加以咀嚼則消化不易化生力亦弱身體必隨之弱矣且牙齒間最易留滯食物而能發酵積久則成牙垢若牙垢纏同食物下咽則有碍消化變壞血液其害甚大由此觀之牙齒之攸關衛生豈淺鮮哉然則不可不求堅固及保護牙齒之法矣其法須從洗刷始務使牙齒清潔然祇用清水洗牙亦不足以去其垢若用市售賤價之牙粉則更有損無益因其含有砂石能燬牙磁故也是必要用眞能固齒去垢白牙之牙膏庶幾有益無損兜安氏固牙香膏不但能清潔牙間酸穢（按酸穢爲牙痛之大原因）更能保持牙齒之健力較用他種牙粉其損益大有天壤之別也

齒頰芬芳

上海兜安氏西藥公司啓

本埠新聞

海軍通電拒孫後之杜錫珪

▲將更動一二艦隊司令

自海軍集滬通電拒絕孫傳芳後、總司令杜錫珪曾一度辭職之請、頃據海軍方面消息、杜總司令擬以海軍部李司長發曦爲第一艦隊司令、李前日在滬、對於滬上各艦、極致籠絡、惟無結果、第二艦隊司令甘聯璈亦有更動之說、聞總司令部已派江鯤兵艦赴湖口、戒備一切、並下令各艦、若見甘之旗艦楚泰下駛、即行砲擊、又聞駐閩海軍代表李孟斌昨已由滬赴寧、須二三日方能返滬、預擬本星期乘三北公司之寧興商船回閩云、

時局不靖中之美艦隊移動

▲漢口地方形勢吃緊
▲駐滬美艦盡行移往

大陸報云、粵省孫中山軍隊及其敵黨、因爭管粵省軍械廠及鐵道、致起戰端、北方洛吳奉張之備戰消息、最近又一再傳述、爆發已在目前、駐滬美國亞洲艦隊、爲防衛及保護計、突於昨日下令駐滬各艦、即日開往漢口、其軍艦黑霍克號及驅逐艦司推華、潑閣白爾、諾愛、西卡德、潑羅脫、潑萊司登、畀爾倍脫七艘、將於今日開往揚子區域一帶、出發程序、先由黑霍克號爲者領路、午刻由此啟行、其餘諸艦、乃陸續隨之而往、按上述艦隊、即美國亞洲艦隊中之第四十五師、因現在漢口地方、形勢頗爲吃緊、或有意外之事發生、故突移駐彼處、防備一切、現尚有美國戰鬬艦五艘中有三輪名摩諾卡賽、維拉落巴及快洛、亦已預備開赴長江上游、今次赴漢艦隊人數、約有一千五百名、俱爲上選人材、此行目的、意在防備直奉軍隊將來萬一有擾亂漢皐一帶等之行動、此數艦隊、係四月十二日抵滬者、本定駐滬須兩星期、現在尚未到期、前數日曾謠傳該艦隊在星期二日開往漢口、惟昨日臨時發出通告、提云今日啟碇、又第四十三師及美艦黑龍號、星期二日將由恩特生將軍率領來滬、替代第四十五師之任務、預料駐滬日期、當有二星期之久云、

粵變後之和平統一訊

▲中山認爲非罷吳不能言和

駐滬中山代表方面、接中山自廣州來電云、沈逆已被我軍擊潰、白雲山兵工廠相繼占領、近已追過江村以上、各路兜勦、摧滅自易、該逆此次叛變、係受吳佩孚指使、黎張曹如猶言和、非先罷免吳佩孚、不得認爲誠意、如其游移、和議立可停止、免陷術中、撤消僞令、今日已不成問題矣、孫文皓、

易宗夔來去匆匆

張紹曾又派代表易宗夔、由京南下、赴寧小作勾留後、已於前日到滬、昨日遍訪中山駐滬代表、今晨即搭車北返、聞此行殊無何等意義云、

汪精衛不日赴粵

汪精衛日前由滬赴杭、寓新市場環湖旅館、孫中山電、囑即赴粵、故汪氏已於昨日由杭返滬、擬不日乘輪赴粵云、

納稅華人今日開會

▲選舉委員會

公共租界納稅華人會、曾推舉常務理事、方椒伯等五人、爲選舉委員、辦理選舉事宜、茲悉該會昨又發出通告、定今日十二時舉行第二次委員會、繼續會商進行辦法云、

商總聯會消息

▲常會之議案……反對鴉片專賣公函

上海各路商界總聯合會(江西路六十號)、昨在該會開常會、公推馮少山主席、陳家寶紀錄、其議案如下、㊀歡迎代理總董馮少山、法律顧問何世楨就職、㊁推舉名譽董事、㊂停止內爭、㊃質問北京擬闢跑馬場、林大任提議、袁禮敦、朱吟江二君符同本會宗旨、擬請爲名譽董事、衆贊成通過、虞仲威謂、本會自發起對日大運動以來、重要區域、特派議董出發聯絡、並函電各省區縣商會、縣教育會、及有實力之團體、通力合作、已在此外交緊急之時、當起內爭、爲此鄙人提議、通電全國武人速息內爭、一致對外、徐良某附議、表決通過、馮秋心謂近聞報載北京擬闢跑馬場、由張耀曾發起、查跑馬場形同賭博、爲害社會甚大、討論結果主張致函質問、議畢散會、又該會昨致各地通函云、(衛略)財政部以政費無着、擬定雅片公賣辦法、以補庫絀、華情駭怪、中外騰笑、查雅片流毒、十倍於洪水猛獸、歷年來政府懸爲厲禁、外邦亦深表同情、海牙萬國禁烟會因此而成立、國際聯盟亦復視禁烟爲急務、方期斬草除根、斷本清源、不意政府乃甘心用自殺政策、將使我四萬萬同胞、再淪於黑籍、忍心害理、一至於此、此而可忍、孰不可忍、萬望全國一致、據理力爭、迫切陳辭、諸希察察、

自治會注意土地權

▲預防租界布設江灣電車路

日前報載公共租界工部局、擬在江灣通行電車、接至體育會、並即日動工之說、茲據閘北自治籌備會暫行調查後、認滬北工巡捐局之一函、似應確有其事、特披露其原函如下、逕啟者、本月十八日報載公共租界工部局欲在江灣通行電車接至體育會、即日動工等語、會此事於去冬散會、曾有所聞、當經提交評議部討論、並見報載、隨即交付調查交通二股實地調查、昨據覆稱、公共租界所築之江灣路、本與本局轄管之體育會路銜接、現工部局因在江灣路建造游泳池、故將兩路路面展寬、與體育會西路接通、沿路堆積石塊、豎立紅旗牌告等、已在動工、據該地鄉人傳述、將來擬將北四川路電車展至江灣路云云、惟現時尚未見電車工作、是否即日展築、未能證明等語到會、該處通達體育會馬路、既有貴局管轄之東西兩路、工部局原無越界之可能、惟推放租界、各雜日亟、稍一放任主權損失、猶恐將來實行展長電車線、倘圖侵越、嗣於北四川路之往事、大錯鑄成、深爲寒心、貴局爲地方主管機關、見聞最切、責任綦重、究竟工部局展長電車至體育會之說、是否實在、江灣與租界接壤之處、如何加以限制、必能預爲計畫、早具成算、以免將來之紛糾、敝會惆念國土、深盼妥籌防維、爲此具函奉達、至祈查照、特別注意、如承將限止租界侵越計畫見示、尤所感紉、此致滬北工巡捐局局長許、閘北自治籌備會啓、四月廿一日、

甯茶公司求豁未遂

▲不准豁免內地稅厘

本埠寧茶振植公司、前因營業虧累、曾由總商會、代請江西財政廳豁免內地稅厘、昨該會接江西財政廳公函云、逕復者、本年四月八日准貴商會快郵代電、以據上海寧茶振植公司經理陳兆霖函陳營業虧累情形、請將贛省內地稅厘酌予豁免等因到廳、查寧茶振植公司請內地稅厘一案、前奉財政部令行到廳、當經楊前廳長以贛省出洋茶稅、比較鄰省稅率尚輕、似無議減理由、如爲振興茶業、體恤商艱起見、亦必統籌全局、如有一律從同等情、呈奉財政部指令、以出洋華茶、應納之海關稅、暫准豁免二年、內地一併核減五成、令是核准通行遵照、所有寧茶振植公司征納茶稅辦法、應即遵照前次之通令辦理等因在案、現在該公司運銷外洋茶、應納內地稅厘、已與定案減收五成、其行銷內地應完稅厘、自應與各茶商普通一律、未便因營業虧累遽予豁免、准電前因、相應抄錄原案函復貴商會、請煩查照、轉飭該公司遵照云、

川民自決會開會

▲反對外軍入川

昨日午後一時、川民自決會在事務所開會、到者四十餘人、馬少奎主席、倪克明紀錄、討論對付外軍侵川問題、劉俊雄提議、北軍攻川、吾川人固當反對、而報載滇軍、又集中資內、似此情形、禍尤重、吾人對滇軍入川、示態一致反對、繼由李時帆、李硯侖、何嘉謨、趙宗普等、互相討論、結果、通電川中各法團、各將領、一致反對外軍入川、並電告唐繼堯、再電吳佩孚、議畢散會、時已五鐘矣、

縣聯會之通告

江蘇縣議會聯合會通告云、本會於四月十八日召集全省縣議會代表、於上海開會、計到三十二縣、當經公決辦法五條、㊀議決發表宣言、㊁議決重行請願省議會恢復自治、㊂議決請議省議會彈劾省長並向國會請議查辦、㊃議決各縣自行定期開臨時會、並分別質問省長及向省議會請願彈劾、㊄議決電請京同鄉協助、爲特函達貴縣請即依照第四條之規定、迅予執行、以期群策群力、無任盼禱、

有利庫券展期償付

淞滬護軍使署茲准陸軍部咨開、略謂查定期有利國庫券、民國九年四月分、暨十年一月分、展至十二年四月一日到期、因財政困難、再行推展三個月償付、茲准財政部咨請、展期前來、凡原領上項庫券者、均應遵照等因到部、相應請通令所屬、一體遵照等因、昨由何護軍使通令遵照矣、

各方面對日外交運動昨訊

▲市民大會 昨日下午二時、市民大會執行委員會、曾函請本埠各團體之宣講部事、特開組織宣講部委員會、到者有南方大學、民福學校、少年宣講團、等八十餘團體代表百餘人、公推余鵬主席、由主席致歡迎詞及宣布開會宗旨、並請到會各代表、以各本校名義、加入宣講部爲委員、當經全體承認、後即討論簡章、全部通過、惟第五條加南翔浦東兩區、並推舉委員長一人、當選者、爲復旦大學、副委員長三人、當選者少年宣講團、中西女學、南方大學、持志二人、當選者爲澄衷中學、愛國女學、又推選各區總區長、當選者、爲(甲)公共租界(澄衷)(乙)法租界(商科大學)(丙)華界(第二師範)(丁)閘北(滬北公學)(戊)江灣(復旦)(己)吳淞(中國公學)惟南翔浦東二區尚未有學校代表加入、俟下次開會函邀後、再行推選云、又該會調查股(於二十一晚)開第四次會議、由汪醒齋主席、徐運新記錄、議決各案如下、㊀主席報告上屆開會議決之存貨單證書函件等、已由總務文牘修正、㊁提議調查辦法、應由全體股員、分隊進行、表決每組四人、㊂提議本股股員各團體所派出代表、如未能出席者、應備函請彼另推、以負專責、結果即日函告各團體、㊃主席報告由文牘股轉來各種函件、(甲)總商會商品陳列所爲提倡國貨事、(乙)十人團來函報告北京路鴻生里華利泰總公司、進日貨事、(丙)帳員公會來函爲調查計畫事、議畢散會、

又前日上海對日外交市民大會執行委員會開會、議決案如下、㊀推定陳伯男魏子祥王應方爲調查股幹事、朱劍霞許黃丹莛朱鍾英爲宣傳股幹事、㊁致函北方大北兩輪船公司、爲僱用日人事、㊂聘請法學博士何世楨大律師、美國惠勒華大律師、爲法律顧問、㊃派代表赴先施公司、接洽對日貨事、㊄對外宣言、㊅編輯會務月刊、關於重要議案、除因倉卒發生外、概應用書面提出、以昭鄭重云、

▲各路商總聯會 上海各路商界總聯合會外交委員會前晚舉行常會、到各路委員三十一人、開會後、公推錢龍章主席、首由主席報告經過情形、㊀本會所徵求之寓意書、業已請孫雪泥君繪定、用意頗佳、且淺細易明、現時即須付印、㊁捕房包探來會面告、謂開會時、華探到會旁聽、並無他意、㊂各處商會教育會等來函、業已相繼回復、並附寄印刷品多份、旋經衆議決、寓意書即日石印五萬張、分發各處、以資鼓吹、㊃俟捕房有正式書面答復時再議、㊄請各馬路分會一致推派代表、加入市民大會執行委員會、尚有其他要案等、移交臨時委員會續議云云、

▲北京路商聯會 北京路商界聯合會、於昨日下午三時、召集全體會員、開緊急會議、籌商不承認二十一條、收回旅大諸問題、公推王兆豐主席、陳野鷗記錄、會議時、言詞激昂、聲淚俱下、大有不達目的誓死不休之概、議決與各界一致進行、並通告該路商界、盡力抵制劣貨、以表愛國之忱、末復討論該會會務而散云、

▲大東門商聯會 大東門商界聯合會、除推派代表加入上海市民大會執行委員會外、擬定本禮拜三、邀集發浜路、三牌樓、虹橋、南街、等處各大小商店代表假坐志明學校、公議對日經濟絕交等辦法、

▲神州藥醫會 神州藥醫總會、前晚七時爲實行對日經濟絕交問題、特開重要會議、到者七十餘人、主席、朱堯臣說明上次執行議案概況、畢宣告本日議案、經衆討論、決議各案如下、㊀勸告藥業界對於劣貨藥材、實行不買不賣、如有甘違公議而私進劣貨者、一經察出、醫生得知照病家、不向該店配藥、㊁刊印空白調查表、派員向各藥舖詳細調查、㊂爲倡植中醫人材起見、籌備醫學傳習所、爲醫藥上有根底者之實習、畢業時由會中敦請專家試驗及格、給予証書、並推定籌備員包識生蔡退庵蔡濟平顧渭生朱堯臣沈智民王梅生王嵩堂任農軒等十人、㊃徵求會員、組織徵求隊、旋即散會云、

▲平民學校 本埠平民學校學生沈志復等、發起演講團、請敎務主任編成講演材料、並將寫旗幟十數面、由沈志復、沈敏達、徐龍海、顧元良等、於每星期六下午、及星期日遊行演講、

▲立達公學 閘北虬江路鼎元里立達公學、鑒於對日問題之重要、由敎員學生合組一宣講會、每於星期日率往江灣等處宣講「否認二十一條」「收回旅大」「抵制劣貨」種種要旨、藉以喚醒同胞云、

日郵船受外交影響

▲中美班水腳跌落

大陸報云、日來對日外交發生、日郵船頗受影響、昨聞日郵社會、中美班、將搭客旅費減少、頭等艙位由五百七十元(日幣)減至四百八十元、二等艙位由一百五十墨洋、減至一百三十墨洋元、

日紗布輸入大減

本埠各商號自與日經濟絕交後、日貨銷路頓減、自本月十號起至念日止、日本棉布輸入共計四百九十三擔、較前週減少百六十五擔、又綿紗輸入共計六十九擔、較前週減少廿五擔、又聞福州日貨、幾完全絕跡、長江各輪、亦決議將不載運日貨云、

閩僑電爭海軍苛稅

▲請取消竹捐及海產捐

旅滬福建同鄉會、昨爲駐閩海軍苛捐事、電致馬尾楊司令、請予撤查取消、原電如下、馬尾楊幼京司令鑒、據閩省竹籠代表劉國鎮、朱穎峰、周書忠、等函稱、近有林冠英朦混海軍警備司令楊砥中、特創竹捐、包征包解、從中漁利、沿汀攔截各編戶、所運廉竹、強行收捐、請即電懇海軍司令查明撤銷、以全生計等情、又據福建沿海漁民來書、內稱近有不肖之徒、患通海軍人員、創立海產官牙捐、年納陸戰隊楊統帶六萬元、以爲報酬、對於海產品、任意抽稅等情、據此、查客歲驅李之役、海軍開閩、原爲保護桑梓、維持治安之計、乃數月以來、吾鄉商民、對於海軍、餉電交馳、當以苛勸爲言、閩省兵燹之餘、百業凋敝、方扶植之不暇、豈有再事摧殘、今乃橫征及於小工漁民、創此惡例、以後閩省果有統一之日、掌財政者、若依此惡利征收、則推原禍始、海軍豈能辭責、海軍食一時之利、百姓受無窮之害、執事統率機艦、保障閩海、倘望爲桑梓稍留元氣、爲海軍稍保名譽、刻日派員徹查、迅將竹捐、及海產官牙捐、即予撤銷、無任盼禱、旅滬福建同鄉會佾、

英皇誕日之慶祝

今日爲英皇誕日(St. Georges Day)旅滬英僑將於今晨在各教堂內舉行慶祝紀念、皇家俱樂部則定於夜間宴敍、以誌慶祝云、

日僑密運嗎啡被捕

▲共謀犯三十餘人之多

自門司日警發現日僑北副、濱野、古本等、有密運嗎啡嫌疑、會捕獲一嫌疑犯、由熊野丸船押送返日、茲悉山本刑事偵知此犯即住文路之木匠阿部彥市、與門司之高橋平次郎尾崎繁等在上海及中國各處作極大之嗎啡生意、今發現共謀犯至三十餘人之多云、

王芝祥之行止

王芝祥將軍、由京南下、轉赴寧垣、返滬後、何護軍使、曾假功德林於前晚設筵、邀請王將軍歡飲、陪座者均滬上各長官、聞王即日、將起程北返云、

提倡國貨大會開會紀

中華國貨維持會、因非提倡國貨、不能永遠抵制、故於前日召集全體會員、開提倡國貨會、各工廠主人及工人暨工商各界同志赴會者甚衆、來賓有工商友誼會等團體、下午三時開會、首由主席王公安報告開會宗旨、大致謂、本會因鑒於外交潮流所迫、非提倡國貨、不足以救國、故請到會諸君共商進行方法、當由幹事王漢強報告提倡辦法、大致謂、業已與小世界接洽妥當、屆時擬在該場內特設國貨販賣場、並請各工廠各公司、將近來新出國貨製造模型機器等、徵集陳列、任人參觀、以資宣傳、一切辦法、另訂簡章云云、次由主席許慕貞女士演說、共分五種、㊀際此全國一致爲旅大問題而力爭、國民祇知抵制日貨、而不知提倡國貨、歷年之抵制失敗、均由於此、㊁缺乏宣傳機關、使大好國貨、不能推銷、㊂廣告我國商人、近來所出之國貨多而且良、不知利用廣告、以資宣傳、㊃提倡國貨、與平民生活問題、極有關係、故國貨之欲圖發達、必須價廉物美、㊄實力進行、次華僑劉伯坤演說云、鄙人由南洋羣島回國、在中國發起益中公司、專造磁器及電料用品、我國所產原料、以磁器爲最精良、無論歐美各國、均所不及、現在南洋等處華僑、很愛用國貨、較之祖國同胞、實有過之、但我國國貨之所以不能在國外發展者、實因政府不良、鄙人有幾種意思、可以証明、㊀我國所派出去之留學生、一經回國、必欲做官、致彼等所得經驗、均歸烏有、並輕視國內工人、加以殘殺、㊁工業之不發達、㊂中國機器發明尙少、以人工爲多數、㊃良好之原料、均流出外國、㊄中國商人之不道德、如我國茶葉、販往外國、外國人必甚歡迎、中國人往往將極佳之茶樣送去、但運去時、大半參入劣貨、與原樣相差甚遠、致外人不信用中國茶、而向印度或日本購買、食日本茶葉每多由中國販去、但彼在華以廉價購去、高價售出、故易得利云云、次許奏實演說云、國民之愛國性、人人皆有之、只知抵制而不圖提倡、所以國貨不能發達、第一因政府祇知向國內實業重加稅捐、使熱心商人灰心、如敝公司(南洋烟草公司)香烟、此次因橫加捐稅、不能向內地發達、如福建等處、業已停止裝運矣、此種原因、言之痛心、但希望國民此後既知政府之不良、應自動的提倡、在上海一埠、多設國貨販賣場云云、次由各會員相繼發表意見、大致相同、末即請當場自認幹事員三十餘人、並有王漢強報同出席南京實業會議情形、全體主張、另開各團體大會反對、遂用茶點而散、

南洋學潮之昨訊

南洋大學自盧氏進京後、異常安謐、一部分同學自修功課、一部分練習運動、該校附設義務學校、亦照常上課、故南日來並無消息發出、盧氏所委代理人楊培琛氏、經舊同學勸告後、已允領教職員銜、電盧辭職、是就校中情形論、盧氏已無返校之望、而京中代表傳來消息、亦甚佳好、二十日來信、謂「諸同學公鑒、部中於眞象已了解、盧氏來京或無妨、次長請假四天、(十七起)本星期恐無消息、代表等在京當竭極進行、望諸君在校嚴守秩序、爾是進行爲盼、此請公鑒、」二十二日來信、謂「諸同學公鑒、部中對盧已了解、至其盧氏此行、定無回校之望、至某教授隨其來京、更無關係、代表對盧方法、當隨時斟酌進行、俟次長銷假來京後、此事定有解決、希望能靜候佳音爲幸、此頌努力」、昨日(二十二)該校學生會臨時會長楊立惠君、出席對日外交市民大會、執行委員會議、於各項進行均與各團體一致云、

江庸昨日赴京

江庸到滬後、迭與本埠司法界附論司法問題、前日下午五時、本埠總商會、亦開茶會歡迎、於國際司法問題、有所研究、現江氏已於昨晨搭車北上云、

唐繼堯代表抵滬

唐繼堯代表王九齡、前日抵滬、現寓哈同花園、定今晚(二十三)七時、宴請上海新聞界云、

高全忠攜眷北上

前福建陸軍第一師長高全忠、失敗後即由廈來滬、茲悉高接北京政府電、着即北上、聞高已於昨日、攜同眷屬、乘火車到寧、換乘津浦火車北上矣、

日領延期赴新任

▲船津辰一郎須來月下旬離滬

駐滬日本總領事船津辰一郎調駐奉天、本定於來月九日前赴新任、茲聞因事須延至來月下旬左右、或者須先行返國請訓、再往履新、亦未可知云、

日本南洋調查員

▲來滬後之談話

日政府極注意於南洋殖民、故特設南洋廳、以經理其事、去年派往南洋調查退伍軍殖民情形之野澤悌吾少將、前日自南洋調查來滬、現寓本國寺內、曾與本埠某日本報記者談話、茲譯錄如下、「南洋巴達維亞各處、自聞野澤氏調查南洋軍人殖民情形之消息後、各該處政府頗注意其行動、彼覺殖民南洋之第一步、宜爲雜貨商、發商二三年、俟得南洋人信用後、再擴張其他事業、但商人須具知識、華人現在南洋之地位、雖較優於日人、但因無知識、致常被南洋人排斥、日政府今爲南洋殖民便利與發展商務計、擬將航行於上海之八幡丸(三•五〇一噸)筑后丸(二•四三五噸)筑前丸(二•四五〇噸)各船轉調南洋航行、年定十六次、每年津貼六十五萬元云云、」

滬北商聯致華顧問書

▲爲虹口十一業加捐問題

滬北六路商界聯合會、爲虹口菜市十一業加捐問題、超過原額七成有餘、未照市政先例、昨特致書納稅華人會、請五顧問據理力爭、以達凡欲加捐須經合法手續之目的、茲錄如下、(上略)竊聞虹口牛羊肉等菜市十一業、衛生處加捐、超過原額七成有餘、按之市政先例、恐未合法、敝會同居商界地位、茲聞一部份辦事人、不依正當手續、徵求華商同事前之同意、遽行加捐、租界華商、恐皆關而自危、今爲爭全人格計、不得不請貴會五顧問諸位先生、據理力爭、以達凡欲加捐、必歸合法之完備、使吾商情願輸將、安居樂業、無任企盼之至云云、

北城商聯會議案

北城商業聯合會於昨日下午特開評幹聯席會議、由張玉聲主席、王冷吾紀錄、㊀對日問題、依據出席市民對日外交委員會代表、報告該會議決案辦理、並推舉杭石君張志麟爲出席委員、一面通告本會區域各商號、遵行經濟絕交、並派員調查日本存貨、以示限制、俾便實行檢查、㊁丁復林提議、北京政府印局濫行印花、實加害商民之印者、如不照准、惟有聯絡全國各業、以不貼印花爲抵制、㊂邵文翰提議、城內路政腐敗、垃圾堆積、路燈不明、街道不修、一遇陰雨、如穿心街薛珠弄等處、泥水泥濘、行人苦之、應由本會致函滬南工巡捐局、切實整頓、表決通過、㊃籌設施醫、並聘請德齋俞秋笙、中醫徐紫明、二君擔任、表決通過、推定朱錦和俞少塘籌備、㊄籌備本會選舉問題、議決推舉范錦麟、朱錦和、楊季青、丁復林、許廷漢、汪醒齋、王冷吾、張玉麐、張志鵬、邵文翰、等爲籌備員、㊅汪醒齋提議、北政府近創喪心病狂、烟土公賣、以借日款、危害國本案、議決除致電北政府外、並聯絡各團一致抗爭云、

縣商會常會紀

昨日上海縣商會開本屆第八次常會、於午後二時舉行、到者該會全體會董、首由正副會長報告開會宗旨畢、提議各案後、即以該會商事公斷處處長王一亭任期屆滿、應行改選一事、遂先舉行選舉公斷處評議員、當場揭曉、計當選者九人、顧馨一六十六票、王一亭五十一票、聞蘭亭四十三票、朱吟江三十八票、張樂君三十八票、莫子經三十二票、王伯勳三十票、李詠裳二十八票、葉鴻英二十六票、又次多數姚伯棠二十五票、陸伯鴻二十五票、葉惠鈞二十三票、調查員三人、馬驥良三十六票、傅佐衡十七票、葉鬯鈞十五票、次多數一人、沈京周十二票、聞該會再行訂期公推公斷處處長云、

律師公會談話會

本埠律師公會、昨午三時在省教育會續開春季大會、預定秩序、㊀振鈴開會㊁主席報告、㊂提議事件、㊃選舉、㊄振鈴散會、到會會員僅二十八人、檢察廳派檢察官張計列席、會長張一鵬報告謂今日到會人數、不足法定人數、照章應改爲談話會、上次大會未成、在談話會討論議案有四、㊀買地、㊁律師在法庭確定坐位、㊂漢口律師施洋被槍斃案、㊃羅案、前二案已有辦法、餘二案原定今日大會通過、今日又未開成、當暫作懸案、楊春綠主張補救大會方法、略謂本會屢開大會未成、實於會務前途諸多妨礙、在事實應定救濟方法、以補法律之窮、故好改變章程第一次、大會未成、而改爲談話會、依第二次開大會、若仍不足數、則第二次談話、無論人數多寡、亦可與正式會同、惟所有決議案、須用書面徵求缺席會員之意見、若贊成者多、則效力等於大會、否則決議案完全打消、至於取決方法、亦宜稍爲變通、可否照原本改三分之二之取決、爲三分之一之取決、李時蕊附議、王開驥謂本會係法定機關、一切應依法律、且修議會章、應在大會通過、許言主張謂法律事實、均須兼顧、大會之所以須依據會章者、係尊重法律、因會章之限制、而永不延會、則事實上已生障礙、楊會員所主救濟辦法、本席並不反對、不過須以鄭重出之、莫若由會中登一廣告、宣告手續、開大會如此次大會仍多缺席、而改爲談話會、則談話會所議各案、與正式會同、再用書面徵求同意取決、爲取決方法不妨定爲三分之一、一面將此次改變方法、申請官廳加以修正、主席問如此辦法有無異議「無異議、作爲通過、次報告李時蕊建議改良法庭、次王開驥建議律師得在各縣出庭、均經建議人說明、留入下屆大會討論、茶點而散云、

茶商擬自行報關

本埠華茶公司擬向本埠江海關照章掛號、自行報關、裝運華茶出洋、特於前日挽托勞敬修會董、函請總商會代爲介紹、宋方兩會長已請勞會董轉囑該公司、先將保單手續辦妥後、轉請海關核辦矣、

縣商會催繳省公債

上海縣商會因前次擔任勸募省公債一事、曾經各業商分別認募債額、已先行繳解、由會彙解稅所、轉解省庫在案、茲聞此項債額、尚有數業已認未繳者、爲數不多、並有奉官廳商請續募之公債、現因催促捐繳、是以由會查明認數、分函各認戶、應行提繳、俾照章得以扣息之權利云、

土販主使已供出

閘北水巡隊、截獲大批紅土、解廳轉送護軍使署訊辦等情、已紀前報、茲悉使署軍法鄧科長、連日提訊鍋戶孫錫軒等口供、均互相推卸、不肯供出主販之人、後由鄧君分別研詰、始供出鄧姓(名老六)爲主販之一、家資頗大、且爲某紗廠股東、故鄧科長、對於此事、預備徹底根究、務獲主販之人嚴懲云、

前日江灣賽馬之結果（續）

第七次　（路程）四分之三哩
㊀克司密司水而(X,mas Sale)　吼達　149　813　1096
㊁圈的吐開(23 Carat)　軋雷軋　145　150　230
㊂立司班的夫(Respective)　小濱勒司　150　862　1115
共二十二匹馬起步　共　3517　4631
頭馬勝三乘二馬勝半乘（時間）一分卅七秒（獨贏）一九元四角（馬位）㊀七元六角㊁一七元五角㊂七元五角

第八次　（路程）一哩四分之一
㊀拍紙飛(Pats Field)　馬立司　150　1431　1819
㊁開寧登(Kerningtan)　軋蘭軋　149　130　209
㊂愛的卡脫(Altimeter)　海馬惟處　144　369　306
共七匹馬起步　共　4004　5133
頭馬勝三乘二馬勝三乘（時間）二分五十二秒五之三（獨贏）一二元五角（馬位）㊀七元一角㊁二三元二角㊂一七元四角

第九次　（路程）九法郎
㊀軋落湃(Galopin)　麥克唐而　150　189　233
㊁羅馬惟多利(Roman Victory)　海而　157　618　539
㊂司的白業鐵(Stibnite)　胡會林　155　316　509
共八匹馬起步　共　3336　4220
頭馬勝一馬鼻二馬勝四乘（時間）二分卅六秒五之二（獨贏）七九元四角（馬位）㊀二三元㊁一二元七角㊂一三元二角

第十次　（路程）七法郎
㊀愛羅米脫(Aerometer)　海馬惟處　158　777　1052
㊁卡林登(Carlingtan)　立台而　153　277　642
㊂矮夫而桃橋(Aaiful Dodger)　派的生　155　79　169
共九匹馬起步　共　3858　4993
頭馬勝三乘二馬勝四乘（時間）一分五十八秒五之四（獨贏）二二元三角（馬位）㊀九元一角㊁一一元八角㊂三〇元九角

第十一次　（路程）一哩半
㊀唐銀司帶(Dawning Star)　小道勒司　155　1172　1371
㊁鮮克萊司(Sea Crest)　宋立峯　152　223　333
㊂地却店(The Chati)　劉順德　149　682　679
共十四匹馬起步　共　3508　3975
頭馬平行勝三馬勝二乘（時間）三分卅二秒五之二（獨贏）二四元七角（獨贏）八元七角（馬位）㊀六元四角㊁十元九角㊂七元九角

警察暗殺案近訊

▲嚴緝徐阿華

暗殺五區巡警張鳳嶺賈富明之凶犯野雞阿大（即顧阿大）、及管阿毛、苗金奎等、已由淞警察廳司法科訊供判押、一面再緝案內要犯木匠阿華（即徐阿華）等到案、訊辦在案、茲悉此案業由該廳長徐國樑、查得徐阿華久逃未獲、則於本案諸多窒礙、因於前日發令所屬各區署所隊長等、着不分畛域、偵緝逸犯、務獲解究等因、偵緝隊郝隊長等奉令後、立飭各偵探廣購眼線、分投查拿徐阿華等到案、訊明重辦云、

海關之布告交涉

▲稅務司否認之措詞

上海南北市報關公所、通商各口轉運公所、前以滬關監督姚、稅務司賴、會銜所發布告、認爲有毀謗妨碍報關業全體名譽營業、會經電請北京稅務處總稅務司、令行滬關撤銷布告、或予以糾正、並請釐訂海關科罰專章等情去後、曾經稅務處令行總稅務司、轉令滬關稅務司查復、茲聞滬關稅務司、業已呈復、略云、查歷來華商裝運出口各貨、多託由報關行代行投報、而漏稅朦混取巧等情、亦多由此發生、但報關行中亦有正經體面商家在內、如商家交由此等正經商行代報、於貨主及海關、具有便利、惟其中亦有貪心不足之人、代商報關、除得商人之經手費外、又少報貨物斤兩價值、朦混海關、一面仍照實數收取貨主稅銀、稅務司自到任以來、迭次遇有報關行作弊案件、至判罰之後、貨主即自行聲明、謂商人並未令其假報、如有假報、均係報關行所爲等語、如所稱果確、則商人被罰、或將貨物充公、當然無辜受枉、故稅務司與監督商酌發此取締報關行之佈告云云、

徵集赴美陳列品

上海總商會、前因紐約博物院展覽會、定於本年十月十五日前後開幕、函請華商、遴選出品、前往展覽等情、茲由宋方兩會長、商准商品陳列所田所長、派員向各商號接洽勸集云、

實業廳調查商店

▲總商會已列表塡送

江蘇實業廳、前因編製商業統計表、分函各商會、調查各屬商店詳情、茲悉上海總商會、已就調查所得、於昨列表塡送矣、

六縣董事談話會

▲爲七縣慈善欵產董事會問題

六縣慈善欵產聯合會、爲組織松屬七縣慈善教育欵產聯合會董事會問題、於昨日下午一時假城內也是園開談話會、六縣代表到會者、計有奉賢胡德望金山巢治安青浦金詠榴南滙傅佐衛上海賈錫田沈周陸松侯川沙張志鶴等、討論之下、僉以松江董事業已舉出、呈請省長示遵應候省署指令遵行、

縣區運動之預備

▲今日開聯席會議

上海縣區聯合運動會、已定於本月念七至念九日開會、所有一切籌備事宜、均由公共體育場担任、茲聞其訂於今日下午五時、在該場召集事務技術部、聯席會議云、

武術會繼續開會

▲表演之重要人物

中華全國武術運動大會、於十四日舉行開幕後、因天雨延期、直至昨日下午一時、始繼續開會、昨日雖未大晴、但中西男女來賓、到者仍甚擁擠、門劵除原定各種外、增添五角劵一種、首由馬子貞致開會詞、繼由唐豪報告節目、團體表演爲松江武術團、上海公共體育場技擊部、中華武術會龍華第二武術團、山東武術傳習所、馬君部下之摔角術、英武體育社、松江國技學習法、常州正德國技學社、武術研究會、個人方面表演成績最佳者、有王懷琪之善佛手、李鵬飛李福壽之大刀、姚金龍潘錫元之石鎖、其他外埠武術名家、尚有楊峰于海亭楊慶昌竇寶章翟繼淮陸家駿胡朋海楊鈞韶于振聲何德卿翟殿臣葉鳳楊吉堂高鳳嶺劉英華李義民張英漢朱國福楊廷棟左明霄喬志庵張鳳岩王俊玉山張福全佺忠孝李福祺馬德英蕭格清王子平許太和等數十人、其藝術均極驚人、聞今日天氣陰而不雨、尚擬繼續開會云、

晉省委員來滬運械

山西閻督軍、向上海兵工廠訂造七五過山砲銅殼、及砲藥等、業已竣工、由閻督派委員楊臨洙、於昨由晉來滬、即晉謁謝邦治廠長、呈遞公文後、當由謝君允爲照辦、並將代造各件、逐件交由楊委員點收、當即起運回晉應用云、

參觀無線電台紀

▲能發電於吳淞俄皇后號船
▲能接收菲律濱來之無線電

上海美國無線電討論會會員三十餘人、於昨日下午、參觀法租界顧家宅無線電台、由該台主任引導、對於機器之裝置收發無線電之方法、一一加以說明、該會會員在電台上能見無線電發至吳淞口俄國皇后號船上、並見該電台接收由長崎及菲律濱大電台發來之無線電、旋即辭出、分道而返、

前晚三林塘盜案

浦東三林塘鎮商會會長湯藹齋之外甥喬石緒家、距三林塘東南二里許、前晚夜半、突來盜匪二十餘人、明火執杖、破門而入、將內室衣飾、搶劫一空、喬母湯氏、時已避匿、賬房趙湘徒及男女僕、均被盜黨用鉛絲捆縛、喬石緒夫婦、時適在滬、當經隣居陸阿松飛報三林塘警局、警局即派巡警四名前往、其時盜黨尚未離宅、該警等行距半里、即鳴鎗示警、盜黨鬨聲四散、比及巡警赶到、已杳如黃鶴矣、

兩路聯會籌備紀

本埠南車站黃家闕兩路商界聯合會、於昨日上午十時開第七次籌備會、到者二十三人、公推樂樹滋主席、其議案如下、㊀對日經濟絕交案、由主席說明理由、公推派王奎元、張偉堂等八人、再向本路商店勸告貫徹初衷、堅持勿懈、㊁義務施醫案、由醫生虞陶舫君提議、謂近日雖雨、而門診亦非常之多、可否添聘一位、以助進行、主席謂本會初創伊始、暫請維持、俟成立後、再當設法、衆皆贊成通過、㊂閱報社問題、由周志珍馬忠發提議、謂本社日報已蒙各報館按日寄贈、我衆受惠非淺、其餘未贈報館可否致函要求公決緩議、㊃商品陳列所轉總商聯會來函提倡國貨事、由主席誦讀一過、全體贊成、通告本路商店提倡實行、㊄欠繳籌備費各會員案、由周志明報告除周文明繳洋二元外、尚有八人已認未繳、衆決仍派戎寶璋催收、末由樂樹滋報告志華續審案畢、宣告散會、

由杭運滬之銀幣

滬杭甬鐵路同和運銀公司、由杭州造幣廠、及浙屬各商號、代運現洋來滬、於本月十六日起、至二十二日止、由滬杭甬鐵路特別快車裝來現洋、一百三十八萬五千五百元、又小洋十萬〇二千角、茲將逐日分送上海各銀行錢莊詳誌如下、（十六日）無（十七日）中國十二萬元、交通十二萬元、鹽康小洋一萬六千角、泰和小洋一萬角、（十八日）中國十二萬元、泰和一千五百元、（十九日）中國十二萬元、交通十二萬元、滙記五百元、鹽泰小洋一萬五千角、鹽康小洋一萬七千角、泰和小洋一萬角、隆太三千元、（二十日）中國十六萬元、交通八萬元、鹽康小洋八千角、（二十一日）中國十八萬五千元、交通五萬五千元、元泰恒五百元、（二十二日）中國十八萬元、鹽康小洋一萬六千角、泰和小洋一萬角、

杭路松滬專車

滬杭甬鐵路昨日（二十二）爲上海徐家滙梵王渡等處天主教中西教士教徒由滬乘車前往松江佘山天主堂瞻禮、特由路局預備車輛專車出發、當由上海北站配掛頭二三等客車四輛由上海北站上午五時專車開出至梵王渡徐家滙等站停留以便教士上車、聞中西男女各教士約計三百餘人至松江下車轉佘山、即於當晚下午六時許由松江原專車開返來滬云、

味精專利之呈請

本埠熾昌公司商人吳葆元、具呈農部請用麥麩製造味精、准專利、其呈文云、呈爲利用麥麩、提取味精、改良製法、得增產量、懇請准予專利事、竊查味精一項、爲庖厨日用所必需、其效用之廣、不亞糖鹽、葆元懇動植各物所含蛋白質、均可變成味精之理、乃用麥麩爲原料、並參加鐵質、助其化驗、增其產量、故所出味精、雖與日本味之素製品異途同、然歸製造之法、則別出蹊徑、素仰總長獎勵工藝、不遺餘力、用敢援例縷具說明書、製備貨樣、呈請鈞部鑒察、准予專利、實爲德便、謹呈、

徵寗同鄉會職員會

徵寗旅滬同鄉會、昨開臨時職員會、討論組織徵求隊事、公決暫設二十隊、以後亟應擴充、每隊設隊長一人、副隊長二人、隊員十人以上、暫以十萬分爲標準、以一角爲一分、當場即推定徐積餘等二十餘人爲隊長、副隊長及隊員由各隊自由物色、後由汪禹丞、許伯龍、先後提議、在徵求時期另設保管欵項員三人、專管此項會金、當即公舉洪希甫、路文彬、畢立信三君擔任、並由洪君指定銀行或錢莊、存儲此欵、付表決全體通過、後即討論各隊得分最多者之獎勵辦法、並決定下星期再召集會議、決定徵求隊開幕日期、議畢散會、

南通紡織同學開會

南通紡織專門學校、在滬畢業同學、鑒於聯絡互助之必要、於今年一月組織同學會、前日（二十一）因該校舊教務長周百川君、自密到申、擔任華豐紗廠經理職務、又舊機織教員雷炳林君、自通來申、擔任永安布廠工程師職務、該校同學在大東設宴歡迎、到會者凡五十六人、頗極一時之盛、

羣學會更選職員

中華路羣學會、昨日開會更選會長、評議部各職、選定沈君洞挹爲正會長、蘇君穎傑等二十人爲評議員、並推定高君硯耘爲執行部長、定於陰曆三月十五日開職員會云、

青夜徵募會開幕

閘北青夜義務日校第二次徵募大會、昨日下午三時假同鄉會舉行開幕禮、屆時各隊列席者有總隊長方椒伯、總參謀戈公振、（馮樹華君代表）隊長林煥章君、尤彭熙君、毛和源君、（盧祖彤君代表）唐豪君、（任朱昌利君代表）范亦純君、（徐矜蘋君代表）鄭良卿君、（徐贊華君代表）各隊名譽隊長陳伯南君、許茂泉君、陳步蟾君、（顧伯良君代表）副隊長張炳榮洗冠生張英穀 蔡引元 陸禮華林炎夫君等、顧問韓鏡湖君、參謀徐贊華陶笑舫鄭稚倫余品霄姜維良卞毓英孫道勝君及隊員等合計七八十人、三時開會、會次如下、㊀主席總隊長方椒伯因事遲到、公推徐贊華君爲臨時主席、致歡迎詞、㊁行國旗禮、㊂總參謀戈公振、（馮樹華君代表）報告、㊃任矜蘋張英穀張炳榮林煥章林炎火余品霄朱稷丞諸君相繼演說、互相勉勵、㊄總隊長方椒伯君蒞主席職、起立致詞、累謂義務教育爲發展國家能力之基礎、提倡實行、責在人民、務祈本會諸君同心戮力、使青夜義校日漸發達、鄙人所希望也、㈥韓鏡湘幻術、㈦茶點、㈧散會、

學校消息

▲復旦大學　江灣復旦大學今年又有李泰初馬燦然湯彥頤俞陸榮光孫錫麒黃之斌陳鍾棠等八人擬乘中國郵船公司南京號、於八月六日赴美留學、該校李校長已於日昨致書教部爲赴美諸生代請留學部書矣、

▲同濟大學　吳淞同濟醫工大學、上星期六（四月念一日）下午一時、邀請校董袁希濤沈君恩孚等開經濟審查會、至五時散會、又聞該校本屆春季運動會、已決定於下星期六（四月二十八日）在吳淞鐵北新校舍操場舉行、日內正籌備一切云、

▲合作星期學校　上海合作聯合會、曾於去年議決創辦星期合作學校、除宣傳合作主義外、并教授普通學識、嗣因校址關係、延未開學、今該會已借定北泥城橋堍中國商業公學爲校址、各科教授、悉由會員認定科目、爲合作史農業合作信用合作消費合作國文英文算術等、並聞已定五月六日開學、不分性別、不收學費云、

▲美術專校　上海美術專門學校、西洋畫科春季旅行寫生隊、赴杭實習、曾誌前報、聞該校已於今日上午七時乘滬杭早車出發、旅期有三星期之久、並聞該校師範科高年級生須遲一星期、繼續出發、預假西湖廣化寺爲旅舍云、

▲暑期學校　中華武術會第三屆暑期學校除體育科外、今年特添設音樂科、已誌前報、現聞已議定簡章、分體育音樂兩系、體育系計分十三學程、音樂系計分十四學程、並已聘定著名體育專家音樂專家組設教務、學員男女兼收、

將滬設馬路警告燈

工部局近以南京路、江西路、四川路各馬路交口處所設之警告燈、紅色者指車輛停行、綠色者指可以行走、成績甚好、頃對於其他各馬路、亦欲次第增設云、

北浙江路之勒遷潮

北浙江路地面偏僻、商業清淡、承啓里一帶房屋絲廠、今春以三十萬金、移歸永安營業、業於正月分別加租、其臨街各當鋪、均一律遵守、將二月份房屋付清、詎新房東近發出通知、專限臨街店舖、於三月底遷移、該房客特請浙江路商聯會援案函商房東、准予緩行、聞該會擬開大會、籌議方法云、

衛生會編印教科書

中國衛生會昨爲提倡學校衛生起見、特編印學校衛生書一種、業分函各校、徵求意見、並謂貴校學生、如果確有願看是項書籍者、請貴校長一一代爲詢明、開單示復、敝會即當如數奉寄、或請貴處派人來取云云、

平民會附設求智社

本埠平民自治會、於昨日（念二）上午九時、在該會所開會、許允文主席、對少年失學問題、由陸碩丹提議、附設求智社、關於國文、英文、算術、簿記、尺牘、及學術等等、任人研究、時間規定晚七時至九時、星期六及星期兩日聽便、每月納費半元、全體通過、議畢散會、

游民劵第七期開籤

游民工廠基金債劵、昨在江灣舉行第七期開籤、計一等獎三四三八五號、本埠同康、二等獎二一九〇〇號、九江惠然、三等獎三〇六四〇號、杭州義成、四等獎三五二〇六號、杭州義成、四等獎二四五六四號、漢口中和、五等獎二〇八一七號、本埠有利源、五等獎二〇九二五號、本埠大發祥、

法國影戲院

▲開演滑稽大會

法租界法國影戲院於今日起開演滑稽大會、日夜開演、連演一星期、夜戲共演十六大本、其中滑稽片佔十二大本之多、長片四本、按期更換、日戲亦演滑稽十二大本、內爲羅克卓別林及溜洛等大名家之傑作云、

私娼竊物押解候辦

年約二十餘歲之浦東婦人陳翠岩、操皮肉生涯、因未領取營業執照、故於夜間、往各游戲場、勾引游蜂浪蝶、有何元良者於前晚在新世界自由廳、與陳婦遇、何初不知其爲私娼、見其頗有姿色、因約赴陽臺、雙方將價議安、同往漢口路甬江旅館開二十九號房間奸宿、迨何一覺醒回、而婦已不知去向、檢點什物、則值價一百十五元之金表金鍊、已被此婦竊取而遁矣、何即據情報告老閘捕房、派包探汪竹生、出外調查、旋在某客棧、將婦查獲、金表金鍊已被質洋化用、即吊出原贓、帶入捕房、捕頭詰問一過、飭將婦暫送公共公廨收押、聽候訊辦、

拿獲行凶流氓

徐季直、於上星期三夜、偕友張孟溪、至浙江路精勤坊妓院狎游、在弄口與流氓互撲、徐被流氓用刀戳傷腿部、已誌本報、茲悉張自代徐報告老閘捕房請緝兇手後、經捕頭派探目黃潤甫、於前晚在福建路、將兇手無錫人陳德卿一名拿獲、帶回收押、將於今日解請公共公廨訊究、

潘阿福今日訊究

公共捕房特別機關中西探目在湖北路名遠旅館二十九號房間內、查獲通州人潘阿福、私藏手鎗一支、及利刃一柄、當即一併拘解公堂、訊判押候補提同黨再訊、各情已誌本報、茲經舉辦此案之探目包探等、將潘帶至審事間、詳加研詰、據供、尚有同黨王三、（即李長宮）江阿二、兩人、在西華德路某弄內等候、預備於是晚搶刦盜湯弄泰安里第十弄第十家某姓等詞、該探目等得供、當即稟明西探長亮魯香、於是晚夜半、協往西華德路將王江兩盜拿獲、當搜出假手槍二支、帶回捕房、略詰口供、諭候禮拜一（即今日）解送公堂請究、

投機失敗夫婦離婚

嘉定人李廣芳本在杭州某署充電報生、少有積蓄、盡交其妻湯氏保管、就居本埠閘北某里某親某戚處、而李已有四年不返、湯氏在去年信交易潮流狂熱時、因艷羨投機發財之易、遂託其鄰居某甲、大買各交易所股票、悖入悖出、結果竟不幸虧至四千金以上、除將所有現蓄及衣服首飾犧牲外、猶負債在千金以上、正在無法彌縫、其夫忽於前日返滬、各債主羣以爲負責有人、紛來索債、李一怒之下、憤不可遏、屢迫湯氏自殺、各債主因恐釀禍、只得暫時放棄、奈李夫婦間勢難言歸於好、故日來幾如仇敵、後經人排解、雙方始允以離婚、爲解決此事之條件、聞昨已聘定律師、實行、是亦交易所失敗史中之餘波也、

船夥溺斃將涉訟

船戶許桂發、承裝王家碼頭附近某豆行黃豆七百四十担、載往嘉興、於本月二十一日下午裝齊、許囑托船夥胡阿大等、駕駛前往、許則因事離船不去、詎料當晚駛過南黃浦夏家嘴時、適風雨大作、胡等竭力支持、內有一夥某甲、年已弱冠、不知如何、失足墮浦溺斃、胡等設法撈救屍首無踪、昨晨返滬尋許報告、立時雇人分投打撈甲屍、甲之家屬聞耗來滬、擬向許涉訟法庭云、

華人准雇用俄工

本埠商業機關方面、近日接到實業廳消息、謂農商部近據萬國勞工會函稱准許華人雇用俄工、以維俄人生活云、

俄難民在滬之現狀

昨有流滬俄難民一人、在閘北大統路一帶徘徊往返、衣衫襤褸、鞋帽不齊、而體格容貌極魁梧、行至某餅攤門首、攫一大餅、即納入口中大嚼、厥狀餓甚、似已數日未得一飽者、然吃後厘摸口袋、以示無錢狀、並向店中人頻點其首、鞠躬再四而去、並聞日來法租界八仙橋南陽橋等處、亦時有此項俄難民、蹀躞街頭、惟尚未有不規則舉動發生、吾國政界、對於此輩、似亟應一加之意焉、

私設烟具交保候訊

六阿桂邇在法租界租賃林瑞甫家房屋私設烟具、供人吸吃洋烟、有違禁令、爲法捕房探目查悉、禀明西探、於前晚同往抄出烟具、連同烟客十餘名一併帶入捕房、捕頭略詰一過、諭令各烟客具結斥退、六林兩人交保出外、聽候傳解法公堂訊罰、

私賣攙水牛奶

法新租界王應生所開牛奶棚、因將攙水牛奶囑夥友售賣、爲法工部局衛生處查悉、以有礙衛生、且又未向工部局捐領執照、實屬有違禁令、故稟明捕頭、飭探將王傳入捕房、捕頭略詰一過、諭令退去候傳解法公堂訊辦、

行竊白米候傳失主

四馬路二分所崗警、前日查獲行竊白米二袋半之阜寗流氓、陳爲傑沈長松二名、解經倪署員研訊之下、陳等供與在逃之甲乙丙三人、從浜南某米廠竊來等情、當因案出租界、派警送交該管巡捕房究辦、捕頭往傳失主、詎該米廠、前因有流氓向索陋規不遂、以致發生失竊、廠主恐結怨該流氓等、故不願追究、捕頭仍令巡警帶回、倪君諭令解科、昨奉趙科員判沈係車夫無干斥釋、陳還押候再傳失主到案領贓核辦、

妓女拉客之被拘

妓傭毛馮氏、徐吳氏、王毛氏、王沈氏、沈姚氏、張章氏、趙李氏、沈張氏、洪徐氏、潘王氏等十人、於前晚帮同妓女、在寗波路等處、沿途拉客、被捕查見、將毛馮氏等十名口、一併拘入捕房、稟明捕頭、諭飭轉送公解、押候解公堂訊究、

攔刦金挖耳被捕

流氓青江人、劉小順子、因於前日在四馬路、攔刦行路婦人何王氏髮髻上所戴值洋七元之金挖耳一支圖逃、被老閘捕房包探、與華捕查見、幫同將劉追獲、當搜出原贓、帶回捕房、稟明捕頭、諭飭押候查明有無另案、解廨請究、

昨今氣象

天陰、有變化、江浙沿海岸之風浪、向東南吹盪、南北各處風向不定、雅泊島之南、有低氣壓發現、昨日溫度、最高五八・四、最低五一・三、去年同日、最高七二・三、最低五六、

公布欄

▲江蘇高等審判廳

▲判決（刑庭）一件謝根觀因殺人未遂上訴一案判決主文原判撤銷謝根觀殺人未遂之所爲處三等有期徒刑三年未決期內羈押日數准以二日折抵徒刑一日訴訟費用由謝根觀負担　一件邵成甘邵成根爲傷害上訴一案判決主文原審關於邵成甘部分撤銷邵成甘輕微傷害之所爲處拘役五日訴訟費用由邵成甘負担　一件顧根寶等爲强盜上訴一案判決主文本案上訴駁斥訴訟費用歸顧根寶夏阿友石阿狗連帶負担　（民事庭）一件張紹堂與邱瑩定爲貸欵糾葛上訴一案判決主文本件上訴駁斥第三審訟費由上訴人負担

時評

提倡國貨（續）　純

自日本拒絕取消念一條、不允交還旅大後、各團體遂紛紛主張經濟絕交、以示抵制之決心、但一方既言抵制、一方尤須提倡國貨、方是根本之道、否則抵制之後、既無國貨以應需求、而西洋貨品、又以價昂難期普遍、試問處此種情形之下、而望能堅持到底、不亦戛戛乎其難之哉、國貨維持會有鑒於此、於是有提倡國貨大會之召集、洵可謂知所本務矣、雖然提倡國貨、固不自今日始、即國貨出品、亦不爲少矣、但質料既不精良、定價又復高昂、揣其用意、初未必有遠大之志、不過藉此以爲其投機之謀耳、故雖可銷行於一時、而卒難支持於永久也、然則如之何而後可、曰勿尙空言、勿務虛聲、低其價格、勿抱自私自利之心、精其製造、勿作自欺欺人之舉、夫如是而後國貨庶可有振興之望乎、

前數日此處告白中曾謂閱報諸君有獲得第一獎一百元第二獎五十元第三獎二十五元之希望今請爲諸君解釋獲獎之道焉

在此處告白中數日後將披露極簡明之小說一篇篇中有字句不全之處閱者諸君但能將此不全之處塡寫數字如能確切不誤其最佳者得第一獎一百元次得第二獎五十元再次得第三獎二十五元更次尚有小獎七名每名各得五元閱者諸君數日後請將此處告白中之小說詳細閱看並將不全之處塡就數字然後將此小說剪下寄與上海福州路時報館四號信箱轉交孟世澤收啟

每人不限定祇投一稿同時投十稿或二十稿亦無妨碍故獎品亦不限定一人得一獎或竟第一二三獎爲一人所得也

甲 4092

珂羅版印
宋拓淳化閣帖
此帖爲李眷琊先生所藏世間第一佳本近日各處所印者大都皆明刻本耳眞正原刻端楷此二王書三冊而已此實鑑家所公認者
用珂羅版精印　共三大冊　定價十二元
有正書局發行

越州石氏本
晉唐小楷十種
珂羅版印一冊　定價三元
此何蝯叟藏本宣士標題云此本紙墨古潤神意飛動其在今日正如瑤草醴泉間世一見云十種如下 ▼鍾繇宣示表 ▼內含帖 ▼王羲之黃庭經 ▼樂毅論 ▼東方畫贊 ▼曹娥碑 ▼王羲之十三行 ▼顏眞卿麻姑仙壇記 ▲虞世南破邪論 ▼褚遂良陰符經
有正書局發行

上海永安花園　天韻樓　唯一
●本樓又開映兩套大長片● 奪遺產　一刀仇
每逢星期二五輪流換映另加滑稽新片看資不收

愛普盧影戲院
北四川路海甯路　北首五十二號
價目　樓下七角　樓上一元二角
今晚九點一刻開演
著名愛情影片　康斯登別納女士傑作
中夜之婚
此片係寫述一女子受一品行不純正之男子所誘將成婚忽男子罪案纍纍男子乃投海自盡後該女子知其人已死遂與一鄰人成婚忽前者與女訂婚之品行不純正之男子又重復出現妄施要挾最後該男子仍因此致死而女子乃得一美滿之夫婚云
加演美國新聞片及滑稽片一本

上海大戲院
上海唯一之影戲院　北四川路虬江路口
目價　包廂一元　樓廳六角　正廳四角　二廳二角
今天第一場七點一刻開演　第二場九點一刻起
蠻荒探險長片　神女奇緣　第五集　第六集　四大本
象鼻下船長喪生　大海中神女歷險　印度宮幻術迷人　半天裡惡豹橫行
(簡單說明) 象鼻殺人○奇極○神女入海○險極○幻術迷人○趣極○半天惡豹○怪極○形色色○好極○好極○
加演愛情片　多情警察　五大本（意外之姻緣）
○多情多義○又風流○又滑稽○好戲○好戲○

法國大影戲院
在法界三洋涇橋南　首歌舞台原址
今天夜戲開演一次　計演十六大本　滑稽大會
滑稽大王羅克　虛驚二大本　巧中巧一二大本　快活大王卓別林　犬之性二三頭本
武術偵探長片　化裝偵探　第十三十四集　四大本
最新笑片　猴子戲　三大本
今天日戲開演十一大本
滑稽大王羅克　快活大王卓別林　犬之性　最新笑片四大本
日戲提早二點半開
價目　日戲登樓一角二十　正廳九十　夜戲登樓一角四十　正廳一角二十

新愛倫影戲院
美租界海甯路　中市愛倫舊址
今天夜戲開演
神勇武術長片　一刀仇　第十一十二十三集　六大本
最新笑片　二大本
禮拜三日日戲
大部偵探長片　人面鷹　第九十集　四大本
最新笑片　四大本
價目照舊並不加增

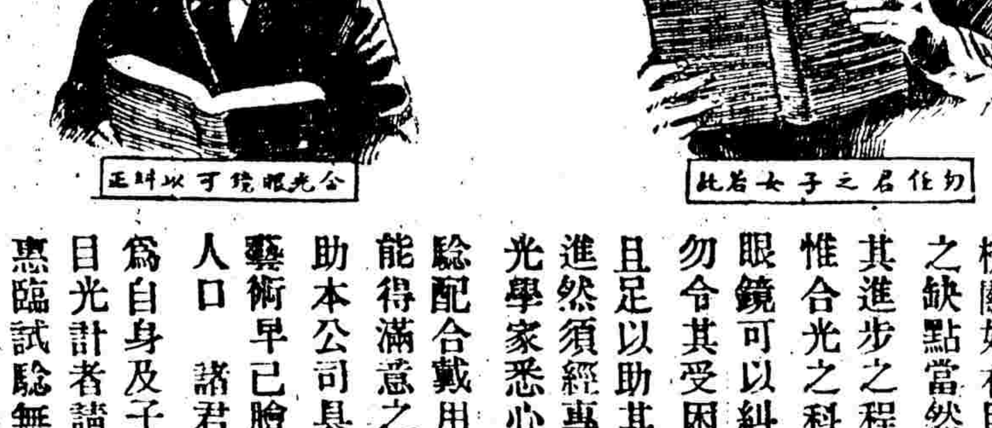

合光眼鏡可以矯正
勿任君之子女若此

眼球爲人身輸入智識之唯一機關如有目光之缺點當然阻其進步之程途惟合光之科學眼鏡可以糾正勿令其受困難且足以助其精進然須經專門光學家悉心體驗配合戴用方能得滿意之補助本公司具此藝術早已膾炙人口諸君倘爲自身及子女目光計者請惠臨試驗無任歡迎

中國精益眼鏡公司謹啓
上海南京路勞合路轉角　各省各埠分公司

滬杭甬路滬杭段行車時刻表

上海北站	上海南站	松江	嘉善	嘉興	硤石	長安	杭州	閘口
▲上八•正（特別快車開）	上八•〇五（特別快車開）	上九•一四（特別快車開）	上一〇•〇一（特別快車開）	上七•二五（禾閘區間車開）	上八•一九（禾閘區間車開）	上九•二五（禾閘區間車開）	上一一•正（禾閘區間車開）	上一一•二五（禾閘區間車到）
上九•正（慢車開）	上九•〇五（慢車開）	上一〇•五〇（慢車開）	上一一•五七（慢車開）	上一〇•三一（特別快車開）	上一一•〇二（特別快車開）	上一一•三六（特別快車開）	下一二•三〇（特別快車開）	下一二•四五（特別快車到）
下一•二〇（快車開）	下一•二五（快車開）	下二•四六（快車開）	下三•四三（快車開）	上一二•四〇（慢車開）	下一•三二（慢車開）	下二•二三（慢車開）	下四•正（慢車到）	下四•三〇（慢車到）
▲下三•四五（滬禾區間車開）	下三•四五（滬禾區間車開）	下五•四二（滬禾區間車開）	下六•四七（滬禾區間車開）	下四•一六（快車開）	下四•五六（快車開）	下五•三五（快車開）	下六•五〇（快車到）	下七•一〇（快車到）
▲下七•一五（夜快車開）	下七•二〇（夜快車開）	下八•二九（夜快車開）	下九•一六（夜快車開）	下七•一五（滬禾區間車開）	下一〇•一七（夜快車開）	下一〇•五一（夜快車開）	下一一•四五（夜快車開）	下一二•正（夜快車到）
				下九•四六（夜快車開）				

閘口	杭州	長安	硤石	嘉興	嘉善	松江	上海南站	上海北站
▲上七•一五（特別快車開）	上七•四〇（特別快車開）	上八•二九（特別快車開）	上九•正（特別快車開）	上七•三〇（禾滬區間車開）	▲上八•〇二（禾滬區間車開）	上九•一五（禾滬區間車開）	上一〇•五五（禾滬區間車到）	▲上一一•〇五（禾滬區間車到）
上八•四〇（慢車開）	上九•一五（慢車開）	上一〇•四五（慢車開）	上一一•五三（慢車開）	上九•三九（特別快車開）	上一〇•〇二（特別快車開）	上一〇•五二（特別快車開）	上一一•五五（特別快車到）	▲上一二•正（特別快車到）
下一•二〇（快車開）	下一•五〇（快車開）	下三•正（快車開）	下三•三七（快車開）	下一二•五〇（慢車開）	下一•二六（慢車開）	下二•四二（慢車開）	下四•二五（慢車到）	下四•二〇（慢車到）
下三•三五（閘禾區間車開）	下四•一〇（閘禾區間車開）	下五•四五（閘禾區間車開）	下六•四五（閘禾區間車開）	下四•二四（快車開）	下四•五二（快車開）	下五•四九（快車開）	下七•正（快車到）	下七•一〇（快車到）
▲下六•正（夜快車開）	下六•二五（夜快車開）	下七•一四（夜快車開）	下七•四五（夜快車開）	下七•三〇（閘禾區間車開）	下八•四六（夜快車開）	下九•四二（夜快車開）	下一〇•四五（夜快車到）	▲下一〇•五〇（夜快車到）
				下八•二四（夜快車開）				

大舞臺三月初八夜戲
聘請南北著名優等藝員雅演拿手好戲
價目(注意)　特廂一元　特等八角　二等五角　三層　包廂三角
劉坤華　趙東昇　張榮奎　趙竹卿　唐秀蓮　張春海　李勝奎　孫慶芬　孫少堂　張桂芬　郭春華　金碧艷　毛韻珂　小達子　賈璧雲　趙如泉　姚俊卿　李瑞亭　陳月樓　陳嘉璘　殷春虎　于振廷　王佳楣　孫稚舟　沈韻秋　張竹軒　錢化佛
⊙六本狸貓換太子⊙

丹桂第一台三月初八夜戲價目
注意特別包廂八角　頭等正廳五角　上層包廂三角　二等正廳三角　三等統艙一角
小九霄　陳月梅　趙松樵　王雁川　(小小)寶義　胡寶山　王雁川　劉十　(小小)全官寶義　趙松瑞　小吉福　高安　何雅秋　劉奎　趙官　高松樵　高福安　何慶奎　王雅秋　蘭芳
潮鎮梅　公益　都涙　八扯⊙四演三本鐵公鷄⊙寇承御　麗德全本　珠簾寨

春華舞臺三月初八夜戲
北市開封路口
價目注意自今晚起特別大減價　官廳八角　特廳六角　頭廳四角　二廳二角　特廂六角　頭廂四角　二廂二角　電話二千九百五十六號
特煩全班文武超等藝員准演
李吉瑞　馮志奎
七擒孟獲
草上飛　饕廷玉　李人俊　孫長奎　酸棗嶺　刺巴杰

亦舞臺三月初八夜戲
三馬路大新街
(價目注意)　月樓一元　特別官廳八角　特別包廂八角　頭等正廳四角　二等正廳二角　中央電話四千六百六十一號
張菊樵　張菊舫　(打姪上坟)　高秋顰　麻姑獻壽　潘海秋　馬春樵　張德俊　三麻子　馬連良　楊瑞亭　張國斌　張月亭　劉振庭　閻海山
本　許田射鹿

天蟾舞臺三月初八夜戲(價目)
新排新戲初次啟演
全部梁武帝
各界請早　客票暫停

法界共舞台男女合演三月初八夜戲價目
張菊芬　許鴻福　謝水泉　詹潤麟　薛銀勛　林樹春　苗勝七　小孟芳　李桂森　林樹花　粉菊花
張文艷　客串露蘭春　王克琴　曹寶義　竹翠茹　陳彩霞　孟小帆　劉松亭　小禿扁　李寶龍　小琴仙　馬春甫
(梅龍鎮)看牛郎　朱洪武出世

新舞台三月初八夜戲(價目)
二等二角　頭等四角　廂廳八角　月樓一元
王九林　李小山　許奎官　曹甫臣　劉漢臣　邱治雲　汪優游　夏月潤　夏月珊　趙君玉　周鳳文　趙文連　夏月華　鍾鳳林　查天影　劉漢森　倪金利　趙君甫　朱春庭
初次新排廿一本濟公活佛

義記新世界
招登廣告　本世界交通便利游客衆多廣告收效之宏非他處所能及如荷賜登請向廣告部接洽
跑馬廳泥城橋南北兩部地道交通　門票小洋二角電梯小洋三角西菜券大洋一元門票在內
請到北部三層(聽無綫電)歌樂戲曲聲呀！
▲自由廳南北遊藝大會　京韻大鼓小黑姑娘　戲迷大鼓李品一　梨花大鼓晚香玉　特別口技人人笑　京韻大鼓于佩雲　神童張玉英　雙簧邱寶奎　技藝幻術　南方拉戲沈易書　單弦拉戲孫易芝
▲北部自由廳樓上新自由廳　京韻大鼓蓉鳳
表演古今悲歡軼事　達社　題音吳步笑　大小老婆吃錯　二本惡家庭　日打齋飯　夜西冷山布茶　古裝蘇灘　王彩雲
女子蘇灘　如玉　▲北部第二劇場　日唱寶借　夜唱
霓裳雅集　李佛白　痴日有情人多成眷屬圖
滑稽最新笑片　最新偵探長片　奇光鏡　念九冊冊冊　一二大本　▲北部　小楚王　新王愛娥　共三廚六層　偷情吃夫告尿父
改良申曲　▲南部　王愛蘭　小新王　四明文戲　周步春　小錫弟　日演夜演　小寶蓮　新康王廟花
中西魔術◎　李廷秀　劉召庭　無錫班　▲南部第一劇場　日夜　雙珠鳳　花會相　奇
跑冰場購備最新式跑冰鞋　尚武游戲者盍興乎來此
大京班▲南部三層　何學明　張鑫儲　悲福　大江南下　三鼎足分樓配　彩　趙月樓　芙蓉花　天寶福樓　鴛鴦戰　江南　大長沙
說書名家　石秀峯　日夜　金錢傳　彈詞楊小雙珠　亭兆麟　三五義　國志圖　大家說書名家　彈詞名家　魏受卿　何良三　珍珠塔　國志

請參拜西藏白玉觀音大士聖像
西藏爲佛教發源之地故求佛者必首言西藏西藏即佛國也家遠祖德齋公清乾隆時供職西藏與老僧靜修極相得公餘之暇輒談禪理後告歸家遠祖請以藏經閣白玉觀音大士迎歸南方靜修允之德齋公即在吳門香山建造家庵命名都修卽以西藏老僧之名名其庵也氏等上年疾病纏綿百醫罔効後恭叩大士神前竟獲痊可茲值大士聖誕特派選員役多人恭送大士來滬商假新世界就小公園中建築佛坐供奉大士聖像荷蒙新世界於聖誕日雇用全堂音樂特開慶祝典禮氏並臨定優待劵五百張贈送各界信女以便隨時進香至場內並不募捐合並陳明幸各早臨
吳門沈張氏謹啓

中國模範遊藝場　小世界
在上海新北門內
門券每位小洋一角
北來車輛直達門口免查照會
北電話中央四四六九　南電話一百三十七號
桃花源　第二層大京班　三戰呂布　劉蓋黄沈　心血重行改製　結晶精益求精　邱徐劉小　三戰呂布打鸞
盖春來　第一層影戲　周田邵　偵探長片
戲法雜要場　杏泉　永奎　南北戲法　王玉林　李寶廷　化妝雙簧
改良申曲　文濱　四層文明戲　化妝演唱　姊妹花　日好夜酒壺記
沈小張　第二層四明文戲　春林　桂寶　沈桃美玉　小阿生　全班藝員　日活神仙　夜王道士
愛第陶　灘簧　素蘭　張月菊　葉笙男女灘簧　胡壽慶　歐美魔術
第三層男女文明戲　華社　全體社員　日演可憐房產　夜演傀儡子　共十三本　空中手
第四層男子文明戲　三層影戲　社文明新戲　日演事現形記　夜演生死自由
常州班　常州戲　全體社員　日演三本借海青　夜演一二本牙痕記　武各技種
中國魔術團　飛飛女士　在七樓　江天一覽　眼底無餘
望遠鏡
吳小松　吳小石　王再亮　說書　蘇灘　描金鳳　白蛇傳　精忠說岳　姜鳳笙　馮子美　朱菊庵　果報錄　西廂記　三笑　文明　姜鳳笙　詳細鐘點請閱張丹斧姚民哀編輯的世界小報

宋拓晉唐小楷十一種。

二册　定價一元六角

此唐鶴賓藏內有七舊拓為海僕閣物現歸抱殘守闕齋有翁覃溪梁山舟林吉人等多人題跋誠海內鴻寶也十一種名目如下

▼鍾繇宣示表　▼丙舍帖　▼王羲之樂毅論　▼東方畫贊　▼曹娥碑　▼黃庭內景經　▼王羲之十三行　▼歐陽詢尊勝陀羅尼經　▼心經　▼顏眞卿麻姑仙壇記兩種

有正書局發行

大世界乾坤大劇場　三月初八日夜戲目

價目　日戲　登樓小洋一角　正廳銅元六枚　夜戲　花樓小洋二角　正廳小洋一角

日戲

唐張王韓武靈　陳　瀟張喜侯
秋文金金雙雲善　甫湘桂彩雲
桂英玉奎林霞張少泉雲軒鳳峯
虎山　飛砸山　探親家　獅子樓　八義圖　割髮代首

夜戲

全體合演新排仙蹟奇情好戲
呂二純本陽
法度七真

共和影戲院

西門外方浜橋

星期二星期四日晝換片

星期日　黃金崇（四本）　寶劍緣（第七八集）（四本）　大團圓（第十七十八集）（四本）

星期一　最新滑稽（片）　寶劍緣（第十七十八集）（四本）　大團圓（四本）

注意　本院自新春以來每日下午二時半均開演日戲一次除星期日及星期三六三天外其除星期一二四天逐日換片一星期連演十六本長片每長片一部二星期可以演完

價目　特別包廂每位半元　普通包廂每位三角六十　月樓每位二角四十文　正廳每位一角二十文　幼童減半收費

最靈驗藥

本公司發行各種靈藥均係德國秘方久為社會所共獎茲特將藥目詳細分后俾使選者按症擇購

▲調經種子散　每盒大洋一元　服之立能奏效　飯後開水冲服一包日服三次　婦女月經先後失期為難受孕是散功能補氣導瘀養血滋陰

▲痛經散　每盒大洋一元　此散非但却病且易生育　飯後開水冲服一包日服三次　婦女月經不調經前經後作痛或臨經作痛色淡稀薄係陰虧血虛服

▲治腰痛藥粉　每盒大洋一元　飯後開水冲服一包日服三次　腰痛係腎虧之故此藥補腎力極強服之兼能健胃誠良方也

▲奇驗白帶藥粉　每盒大洋一元　飯後開水冲服一包日服三次　婦女秉氣素弱濕熱附結即成淋帶不獨身受痛苦且艱於生育

▲立愈頑癬藥水

▲神效白濁藥粉

▲立愈五淋白濁丸

▲秘製遺精散

▲百靈痔毒藥水

▲最新發明第一靈藥花柳消毒粉　係聘醫學專家合力研參精選

▲靈驗疥瘡藥膏　時須在浴後

▲函購辦法　每盒大洋五角　外埠函購每件加郵費一角多則照加有餘寄還不足照補郵票通用不折　冊4104

上海總發行　新馬路益書里第一弄七十二號門牌　霍蘭製藥公司

屈臣氏大藥房

小孩見了沒有不喜歡的。

發行所　上海河南路南京路　屈臣氏大藥房

體弱精虛

自來血功效神速

自來血藥性和平四時可服婦女產後服之尤宜

大瓶二元　小瓶一元二角

各埠藥房代售

上海五洲大藥房發行

煤氣燈

煤氣燈為最廉之燈光中國式住宅或市房欲裝配煤氣燈本行可代為裝接不另取費欲知詳細請函達西藏路五號大英自來火公司可也

萬華閣潤格

（山水）中堂　三尺五元　[illegible]　（屏條）　橫幅　冊頁　（手卷）　照山水例　花卉減　篆刻每字一元　石章每字二元　牙章　半　取件　嘉興潟貢先生寓上海西門外自來水公司　[illegible]　收件處　上海望平街有正書局及各大扇號

維羅廣告社

VEE LOO ADV. AGY

Agency for Newspapers & Signboards Also Any Advertisements etc

本社專辦本埠各報館廣告[illegible]

印泥

質料優美　顏色鮮明　製煉合法

（價定）一元　二元　六元　三種

有正書局發行

驪製半夏

驪製半夏為消痰止咳品中無上妙藥

春風料峭、寒燠靡常、調護不愼、即患感冒、本廬驪製半夏、治咳嗽最有效驗、微論新起、即久年老咳、亦無有不立奏奇功、如響斯應、（注意盒內辨眞劵）

驪製半夏……大盒二元四角　中盒一元二角　試服大洋二角

上海福州路崔氏擁杏廬藥房　分設　寗波路口　沙橋道街　福州總督署口　北京青雲閣樓下　天津北門東獅子胡同忠成棧　奉天省長公署東　南京下關　杭州上保佑坊　安慶四牌樓西街　無錫北門山陰巷　南昌胡家廠正街　電話中央一六五二

梅飛牌

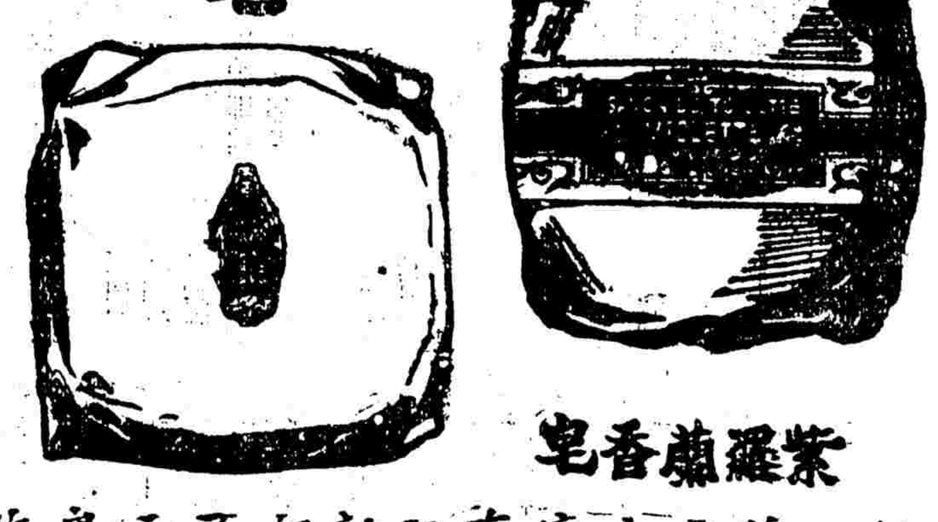

檀香皂　紫羅蘭香皂

巴黎紐約第一等化妝品

梅飛牌之香皂質純香濃去垢速而不傷皮且有滋養肌膚之効歐美女子無不用之二種香皂均用玫瑰紅色紙包

商標

巴黎紐約飛花都公司製造

中國經理上海美和洋行

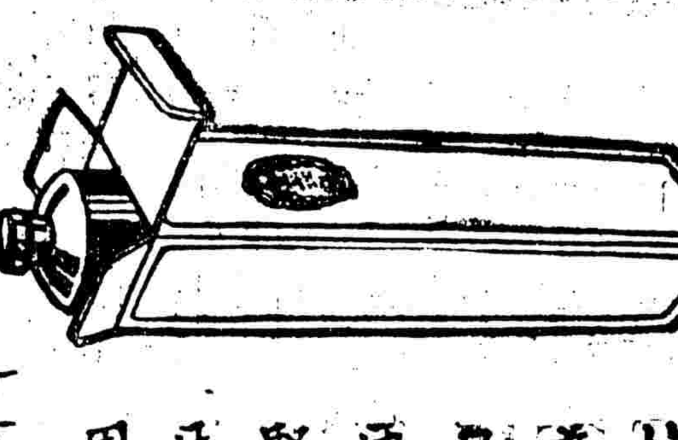

梅飛牌香牙膏為歐美第一精品早晚擦牙使牙磁潔白牙床堅固口氣芬芳牙縫無垢請試用之

各大藥房與香粉店出售

六零六

內服聖藥　清血解毒　外搽藥膏

時當春令、薰風南來、草木及時而萌芽、蟲蟻及時而動蟄、人體內如有蘊毒未清、亦必於此時動其復發之機、故凡疥瘡梅毒得於花柳場中者、雖經治愈、而一逢春令、仍難保其不發、此已患者且然、倘初患者、更不可不講療治之法、六零六內服聖藥、本藥房發行六零六外搽藥膏、為清血解毒、最有價值之聖品、其治梅毒有絕大之功效、已愈者、可免復發、大潰瘍、癬疥、蘊毒、風濕、骨痛、下疳、魚口、白濁、赤淋、或雞頭、瘡爛、腥臭逼人、毒發四肢、則奇癢難忍、毒升頭部、則缺鼻毀容、小之殘一身、大之遺害妻子、其受禍有不忍言者、惟此六零六內服聖藥、功能消滅身體上、內蘊毒質、清潔血輪、分利尿管、小兒胎毒未淨、頭面瘡癬、婦女赤白帶下、子宮發炎等症、服之均奏奇效、如外患大小瘡毒、潰爛異常、並用本藥房發行六零六外搽藥膏、按法搽敷患處、莫不生肌拔毒、其效之速、非近世他藥可比也、

內服聖藥每瓶洋一元七角五分　外搽藥膏每盒洋一元橡盒二角

上海四馬路太和大藥房發行　各埠大藥房均有經售

上海開至南京[illegible]開至北京火車時刻表

站	開車時刻
上海開	上午七點（快車）；上午七點二十五分（[illegible]三四等車）；上午七點三十五分（[illegible]）；上午九點三十分（特別快車）；上午九點五十分（三四等車）；下午十二點三十分（[illegible]客車）；下午[illegible]點三十分（快車）；下午三點二十五分（[illegible]客車）；下午五點十五分（[illegible]）；下午五點四十五分（[illegible]）；下午七點三十五分（[illegible]）；夜十一點[illegible]（夜快車）
南翔開	[illegible]
蘇州開	[illegible]
無錫開	[illegible]
常州開	[illegible]
丹陽開	[illegible]
鎮江開	[illegible]
南京到	[illegible]
浦口	下午五點〇五分；上午九點三十分
徐州	翌日上午一點三十六分；下午七點[illegible]
濟南	上午九點三十六分；翌日上午六點
天津	下午六點〇五分；下午三點二十五分
塘沽	下午六點十五分；下午四點十六分
天津東站	下午六點三十五分；[illegible]
北京	下午十點〇六分；下午七點十五分

北京開至浦口滬甯線開至上海火車時刻表

站	開車時刻
北京	上午十點十五分；上午五點五十分
天津東站	下午一點三十九分；下午[illegible]
天津	下午一點十分；上午九點十四分
塘沽	[illegible]
濟南	下午十點二十一分；下午七點二十三分
徐州	[illegible]
浦口	[illegible]
南京開	[illegible]
鎮江開	[illegible]
丹陽開	[illegible]
常州開	[illegible]
無錫開	[illegible]
蘇州開	[illegible]
南翔開	[illegible]
上海到	[illegible]

小時報　第二千〇九十八號

小言

◉考証與發見　(翠子)(浴稿)

有清一代學術。超越前代。漢學家之考訂精湛。尤有近代科學家態度。其治學之第一要義。爲考證。無證據。則其學說不能成立。此實事求是主義。即科學方法也。

科學家重考證。故古代金石至清而逐漸發見。治金石之學者。如吾邑(青浦)王蘭泉侍郎之金石萃編。及程敦之瓦當文字。皆極精審之作。且大有功於經學史學者也。當時學者。搜求金石。不遺餘力。如寰宇訪碑記之類。亦可見其探討之勤。而漢武梁祠石室畫像。宋時略有所見。至清黃易。遂盡發之。尤爲考古家之一種大發見。此皆科學之精神考證之精神有以致之也。

西國嚴重科學。故考古家從事探索尤力。最近英國加納望伯爵發見埃及都丹克門王墓。此實最近考古家之大發見。埃及之古物。大抵可與中國古物互相發明。而其畫壁尤極相似。曩在北京大學讀西洋史。見埃及畫壁多與武梁祠石室畫壁極肖。近見本報所刊加納望氏發見之墓中畫壁亦如武梁祠畫像。此等處洵可引起吾國新考古家研討之興味也。故樂爲記之。

滑稽小專電

◎順直公民因京奉鐵路局長水鈞韶溺職。請願撤懲一案(見前日本報)政府業有所聞。以該員既係水性(姓)。溺職亦屬本分。擬免深究。惟鐵路局長水性(姓)之人。本非合格。大約將由交通內務兩部會商將該員調辦河工差使。既與厥性相宜。萬一河工出險。必可以身捍禦。實行濯職云(1)　(蘊青)　(北京小專電)

◎政府得國會報告。劉冠雄自十六日起行蹤不明。不知下落。又聞近來各地拐案層出不窮。因之黃陂甚爲耽憂。曾去電薩鎮冰尋找。惟尚以不獲爲慮。有人獻計。謂可將其相片在報上登一篇尋人的廣告。並重出賞格。則無不能尋得之理。聞此說已被採納云(2)　(野山人)　(北京無線電)

◎張紹曾改變(和平統一)方針。此間人民閱報。皆深以爲憾。現有甲乙等數人組織一麻雀俱樂部。內中規則。非(平和)不得爲贏。以資表示適中。某放出(一統)乙某即成(平和)。於是甲某擬上書張總理謂非我(平和)主義放出(一統)他怎麼會成(平和)呢。並恐前途變爲虛器。故擬將此(平和)的(一統)。寄往北京。以作證據云(2)　(橘吉子)　(常熟小專電)

◎某大學今年畢業之甲子級將演劇籌款。已誌前報。聞現正積極排演。不日便可純熟。扮旦角之蘇皮女士與服充姑娘。因厚糊脂粉。說雖不美。亦可掩飾過去。惟馬面小姐。因臉長耳大。皮膚又黑。故百般修飾。都不似女子。他固憤恨天公之缺陷。而該級學生。亦大有人才缺乏之嘆云　(卸酬)　(頑齋)　(楊樹浦專電)

◎報載張君勱聯絡議員有發點心費二百元之說。故一昨有人力勸某點心店主赴京分設臨時支店。因每人有二百元點心費。合之八百議員。則共有點心費十六萬元。必可大吃特食。不愁生意不旺。但囑將來各點心內切忌不可加醋云(2)　(許晉孫)　(南京路專電)

◎新開河某船票號。前日來一顧客。購大連船票一紙。未幾去而復返。問訊曰。此船今日開幾時至大連。而該夥正與人談話。尚未知覺。該客即盛氣向之曰「我問你幾時到大連」而該夥誤聽爲「我問你幾時要大殮」因而大怒。始以相罵。繼以相打。幸旁有人說明始散(2)　(稚秋)　(新開河小專電)

國外小新聞

●愛情爲一種皮膚病　(玉鯨)

▲可謂奇談……然亦有理

美人哀齊生氏近在紐約星期刊發表一文。其說甚奇。哀氏云。愛情一物。人皆謂爲人體中一種天性。故無聲無形。實則係一種皮膚病。有細菌作用。隨時可發。發時由週身汗毛孔透出。故能使人皮膚緊張。冷熱不定。又能使週身木麻。如受電氣。凡此皆皮膚內之細菌受外界感化發生感響。又愛情並非無聲無形。偎抱接吻。愛情之形也。喁喁啜泣。愛情之聲也。至其味。則有謂甜者。有謂苦者。余則意爲如同嚼蠟云(2)

●法婦帶環之特別　(岐山)

▲不懸耳上……綴於帽邊

英法時式女子耳環。多用金爲之。作三角形。極奇特。而分兩極重。有每對重至四五兩者。致將耳拉長。及失美觀。輒由整容家用手法補救之。今巴黎婦女亦盛行此種耳環。但爲避免此弊病起見。特將環綴於帽邊。不懸耳上。是亦可謂帶環之別開生面者矣(3)

國內小新聞

●狼山香市之盛況　(深山)

▲沈繡樓讀香事蹟
▲京觀亭傑構僧游

南通狼山廣教寺內之大聖神。相傳本居泗州。清初泗州淪入洪澤湖。遂自徙至狼山。愚夫婦崇奉甚篤。每年春季。江淮間之男女來山朝香者。不下五萬餘人。此即所謂香市。刻時期已屆。香客紛至沓來。山馬路上。肩隨黃布袋。口唱佛號者。絡繹不絕。香燭旅館。以及各吃食店。無不利市三倍。

狼山北麓之觀音巖。爲張嗇庵先生所經營。內有趙繪沈繡之瓔藏古今名人之大士像不下六百幅。趙松雪繪余沈壽繡之一幅。尤爲可貴。連日赴巖觀瞻者極衆。惟無介紹等者。均被大和尚餉以閉門羹。

狼山路上之候子墳。爲通邑著名古蹟。自張嗇老築京觀亭一座於其上。更壯觀瞻。連日赴山遊客。無不登臨。足跡朝暮不絕。

凡香客進香。例須施香錢。一般僧販。爲香客謀經濟上之利便。特蒐集鵝眼錢。發兌與香客。每銅元一枚可兌二十文左右。交易極旺云

●寒山寺中售帖忙　(情餘)

▲二元買三張……日人購者居多

蘇州楓橋寒山寺。爲吳中名勝之地。內藏舊日碑刻甚多。而尤以寒山拾得即「合和」像及「俞樾手書之張繼寒山寺詩」兩種爲最佳。該寺特搨印此兩碑出售。每三張售銀一元。日來遊春人士。紛往購取。而尤以日本人居大多數。該寺云(3)

本埠小新聞

●古井重波記影片紀略

▲中國哀情新片……AA女士傑作

古井重波記。乃AA女士傑作。由上海影戲公司攝演。現已竣工。昨擇地在望平街試演。邀請報界參觀。茲將內容情節摘要敘記於下。當亦留心影戲者所願聞也

少女陸嬿娜。麗質天生。孤芳自賞。恃刺繡爲活。一日在途遺其繡品。爲少年律師李克希所拾。呼而返之。陸稱謝而去。李驚其艷。不覺神往者久之。少年金世德。爲友人馬凡等攝影。李來訪。共坐草地談笑。而世德之妹授珠適偕嬿娜遊園中。李見之。且驚且喜。乞授珠爲之介紹焉。自此以後。李時乞嬿娜刺繡。有時爲嬿娜講言情小說。感情頗篤。嬿娜之弟福培亦愛之。宛如一家人矣。嬿娜之屋主胡特虎而冠者也。涎嬿娜。故不收租。且加以游詞。嬿娜固拒。胡怒。限以三日內付清一年之欠租。福培持繡品欲售於市。備償欠租。爲胡特所毀。號哭而歸。嬿娜慰之曰。房租早已儲蓄。所差無幾。福培亦破撲滿取錢以益之。核算付租外。尚有餘也。胡特至三日來收租。故意挑剔。不收小洋銅元。適李至。爲易鈔票。胡恨恨而去。且行且語。嬿娜不覺送之門外。李約其至家。固請而後允之。翌日嬿娜訪李。李爲其易新裝。容光煥發。同至寰球飯店進餐。而胡特適在。竟出不遜之言。大起衝突。嬿娜悲泣而歸。李踵至慰藉。嬿娜因禍起於李。頗悔此行。促李離室。李去。而胡特王封嬿娜去。幸福培馳報李。李等急來援救。至胡家緣壁而上。救嬿娜出險。胡自高樓躍下。擊李。李受傷。幸馬凡至。始得解圍。李在家養病。嬿娜與福培來視。李露求婚之意。嬿娜不得已。應許。在李蓄嬿娜爲青年婦。嬿娜福培爲其子也。當七年之前。嬿娜與畫格士有婚約。爲其家庭所阻。胥遣始得成婚。兩情相愛。水乳交融。逾年舉一子。即福培也。而畫格士卒疾革之時。囑以福培爲弟。畫言外之意。不欲因此犧牲嬿娜一生之幸福。嬿娜遂遵其遺命。然誓爲守節。心比金石。歷七年如一日。嬿娜方歷訴隱衷。而胡特挾刃來復仇。李竟被殺。福培亦中刃而仆。吏刦嬿娜。幸福培甦。授嬿娜以刃。而胡特亦隕。李同歸於盡。墓木森森。長眠人地。不瞑目。而陸嬿娜者。安貧守志。終其身爲不幸之人

●美商廣購麻雀牌　(萍)

▲上海漲價千張……麻雀三千付運美

美洲各埠近因盛行中國雀牌。暢行銷。日前本埠某洋行美商輪每船至少有三百箱裝去。昨該洋行某美商。願出昂價收買三千付。無著。乘車趕往蘇州採辦。亦無牌可定。故該美商祇得廢然而返。聞此項雀牌每張上並須附以西字云

●青年會之慶功宴　(國又)

▲今晚舉行……節目有音樂演說

四川路青年會今晚六時半在健身房舉行本屆徵求大會慶功宴。並分贈優勝隊員獎品。如寶鼎絲巾照相器銀杯銀盾全牌名人對聯等。其秩序(一)主席會長李登輝(二)全體唱愛國歌(三)赴宴(四)總參謀盛雲台演說(五)國樂(六)教育會責任之演說(七)約翰大學廈門音樂俱樂部唱歌(八)中華青年會創立者來者理演說(九)約翰廈門音樂部西樂(十)婚禁(十一)來賓演說(十二)會董張嘉甫謝辭(十三)唱三育歡會

●國樂社遷移會址　(X)

▲在阜民路……二三八號

國樂研究社向設本城梅家弄。近因社務發達。社員日見增多。舊有社址不敷應用。茲定於本月二十九日遷移大東門內縣橋南首阜民路二百三十八號新社所。繼續進行

科學小新聞

●心臟跳動之不同　(闇餘)

▲與食物有關……因葷素而異

心臟之跳動。各人不同。茲據英國醫學家之斷言。謂食素者之心臟跳動。每一分鐘計五十八次。食葷者爲七十五次

郵電函授學校招生

校址　上海愛而近路福壽里第四弄

中華武術會最新發行之書籍

中國新體操(用武術)

羅漢體團疊遊戲

教彈腿

武術雜誌　第一二冊　價二角

形意拳初步　一冊　價三角

總發行上海小西門外西倉利市首　中華武術會

寄售　本埠中華書局　有正書局

甲4091

男女適用強體補丸

此丸係柏林大學藥科拜格爾博士所發明加以近廠所配製能補血益神凡用腦過度或體力衰弱者服之無不強健而壯陽生精固精尤具特效誠廣告之珍品也

主治　先天不足　後天失調　經閉經痛　四肢無力　子宮虛冷　腎虧遺精　陽氣不舉

每盒五管價二元五角　本埠寄售處　先施公司　永安公司

華洋大藥房　外埠函購請寄上海香港路勤華公司

頂上國貨

金馬牌香烟

中國南洋兄弟烟草公司

內有獎券可換贈品

吾貌非極娟麗者耶。今此烟清香適口。乃足與吾貌比美。誠可謂國貨精英矣。

彙司公司

鞋子間出售英國K牌長短統皮鞋

本公司經理英國K字牌皮鞋色樣美備新用以巧質打合宜此種鞋皮爲廣告之地鳥黑精緻式樣特別

南京路江西路彙司公司

鏡面散　生髮膠

詩詞筆記

有正書局發行

華泰電燈泡

最省電　最耐用　最光明　備有國貨

西門子電機廠

各電燈鋪均有出售

今文選

移拆茶屋以贈海藏樓詩以紀之
梅泉

遮頭一把茅。竹窗冒以紙。客來脫屨登。敷座各憑几。自我此屋成。漸喜識茶理。夜燈耿相依。聽雨若篷底。今年花竹長。蒙密上階死。南巖塞戶牖。屏蔽失其美。豈謂山可移。將毋室可徙。久奧忽得曠。引目一失喜。稍稍平瓦礫。積積引清泚。雨足龜魚生。樂此水中沚。華嚴無實相。起滅現彈指。妄念雜愛憎。幻覺吾亦恥。空桑豈無情。緣盡去便休。楚弓泯得失。但願住處留。浮生孰根蒂。住屋如牽舟。云何負而趨。夜半驚力道。藏壑慮不固。藏海計或周。階前託盈尺。豈曰徇道謀。落落數株松。鬱鬱百尺樓。茲屋蟲其間。蟻垤儕山邱。使君昔有居。門對江漢流。舊燕移巢痕。楚尾今吳頭。蘧廬雖云隘。萬象資冥搜。還君浩蕩心。來此盟輕鷗。（海藏榜此屋曰盟鷗樹用漢上舊居名也）

茶屋既拆於其地鑿池引水爲流觴修禊地池成欲招客讌賞而殢雨連朝作此遣悶

小窗花覆雨深深。欲禊憂端不可尋。徒屋尚留因樹影。引泉也學在山音。極知觴詠皆陳迹。却喜濠梁有會心。池上篇成還獨賞。松篁相對起蕭森。

校藝錄雋

檀道濟唱籌量沙道
江蘇第五師範 趙孟簡

行軍之虛實使人知之者危也。善將兵。運用之妙。主乎一心。實者虛之。虛者實之。敵莫窺其狀。我得售其欺。夫是以死地能生。不至束手待斃。若檀道濟唱籌量沙爲得其道矣。方其伐魏至歷城。叔孫建。縱輕騎。邀其前後。焚毀穀草。因此乏食。不得已引軍還。士卒有降魏者。以告魏人追之。當是時。與之戰。而人情恟懼。軍無衆志之固。城邑之走而虜騎長驅。勢如疾風之掃葉。進退狼狽。騎虎之勢。必不得下矣。而道濟深思遠慮。獨出奇謀。不必效王鎮惡之往宏農。歛民餘租。亦豈若唐張巡之守睢陽。羅雀掘鼠哉。惟是兵不厭詐。唱籌量沙。取餘米覆其上。虛聲恫喝。使之懷疑顧忌而不敢窮追。昔虞詡增竈示强。羌人畏匿。術中道濟殆陰師其意耳。雖然。道濟之策。幸而自全。未足以與料敵制勝也。宋之伐魏。必由江達淮。由淮入泗。輓粟飛芻。曠日持久。此所謂千里饋糧。士不宿飽者也。而道濟深入敵境。銳氣太盛。出師以冬抵魏。以春其時。野無所掠。因非可因糧於敵也。且魏人堅壁清野。飲兵北渡。無故而來。河南之地。非攜坑以待虎耶。測查之前車已覆。檀道濟來。參方爲查之不足。責而道濟萬里長城也。不知之。則不智。知之而不言。則不忠。是皆無一可也。幸而魏人受其欺。不然吾見其隻輪之不返矣。且魏人之受欺亦愫。於道濟之先聲耳。昔趙雲之備曹操。鼓寶兵不敢前。李廣之縱馬臥。兵胡騎不敢害。以道濟之威名。殆不在趙雲李廣下。故僥倖以成其功。若測查之行。此吾見其敗也。而罷全師而還哉。

筆記

風塵女俠記
竹懷

壬戌之秋。浪游京師。小憇於賢良寺。與童下諸君子。筆墨相周旋。寺僧慧因。嗜研佛學。兼善講經清言。娓娓動人。觀聽聞遠。余游山出西直門。遠眺湖光山色。蒼翠欲滴。綠山行。忘路之遠近。忽逢深林古樹。參天綠陰。濃密復前行。欲窮其林。林盡水源。便得一山。余與寺僧攜手登山。峯前地勢縱橫。氣象雄特。山僧告余曰。此西山也。層巒疊翠。上接重霄。客來既可飲新汲山泉。復能吸新鮮空氣。游山之樂。不言可知。傍晚游頤和園。瓊樓玉宇。畫棟雕梁。其工程之美麗。更何待言。歸時仰瞻遺容。係義兩女士手繪。儼若真形。嗣游湖登舟。看碧波漾漾。風景清幽。有天然畫意。園中疊石爲山。山有銅殿。精鋼工級。結構精良。殿設銅佛數尊。悉係周銅陶鑄。爲奇世珍。殿側僅見霜髮女尼。年衰嫗嫗。儼若神仙。身披緋色袈裟。手拈佛珠。小坐蒲團。喃喃念佛。余偕遊。擬少憩息。不避唐突。拱手向女尼笑問曰。僕與老僧來山進香。因時已晚。可否借寶殿。少憩信宿。即行。女尼聽而笑曰。敝殿爲清淨佛地。概不留宿香客。況女尼係未亡餘生。誓不與塵世人相周旋。恕不招待。乞格外原諒。余祇可退辭。堦下權就樹根而眠。一枕黃粱。已是更深人靜的時間。清夜自思。輾轉不寐。披衣起散步庭中。月映窗紗。隱約若有人影。細覷之。即殿前所見之女尼。兀坐西廂。口誦經。口內透出白光。一道如萬丈巨浪。一瀉千里。即知女尼爲劍俠。翌晨登殿辭行。詳詢女尼。歷史。尼言妾生不辰。夙遭閔凶。年三歲而慈父見背。賴母撫養成人。詎料紅顏薄命。婚甫蜜月。遽作羅敷。由是禿髮蓮頭。永辭鸞鏡。一心皈佛。萬念俱灰。晚研佛學。餘間略習末技。如客喜研究。頤披瀝直陳。夫劍雖小道。須從幼悉心練習。勤苦潛修。具堅貞不拔之操。冰雪聰明之質。崇尚道德。涵養天真。從此毅意精研。孜孜不倦。至誠所感。金石爲開。何難化成劍俠。奇才。尼宣言畢。在廬地而坐。一刹那間。而忽盤旋樑上。非單精劍術而道深高深者。曷克臻此。是不可以不記。

俳諧集

誰是保護人
茸餘

黃先生和着夫人到野外去散步。鄉村中跳出一隻很大狗。向着二人吠叫。幸虧黃先生拿了根司的克。從把惡狗趕走。他笑向夫人道「要不是我在這裏保護你。恐怕你要給惡狗嚇死了」到了明天的晚上。先生又挈了他夫人在大世界游玩出門的時光。夫人走慢一步。先生給那雉妓拖扯住了不脫身。夫人跑上去呼喝一聲。把那些雉妓嚇得都放手。夫人挽了先生的手笑道「要不是我來解圍。恐怕你要給野雞啄死了」我們倒究誰是保護人呢。

龍
亦峯

辛亥光復後。紹興各學校追悼黃花崗死難烈士。有某女校女教員特製一歌。令全體學生高唱。過市中有志搗胡塵未搗黃之句。聆者莫明其妙。後偵悉未搗黃蓋用岳武穆直搗黃龍一語。某生聞而笑之曰。然則龍與諸君痛何。如一時傳爲笑柄。該校學生乃引爲奇辱。即日起風潮。將教員逐出。

雜俎

燕都曲場閒話（六）
泉生

鼓山調原分兩種。一種是八角鼓裡牌子曲。一種是天津人所唱鼓山調。天津鼓山調跟北京鼓山調。大不相同。腔調也是兩樣。北京現在館唱鼓山調。就有一何金桂何金桂的梅花大鼓。吾前幾天已然評過。不便再說他的鼓山調。在現在鼓場中。可稱爲第一。因爲他嗓子極爲細小。所以可唱鼓山調。何金桂演唱鼓山調。是有極好腔調。但是腔調稍低。也是氣力不足的原故。所唱七月七一曲。將少年夫妻情形。腔調中有極悲慘之神。味唱至幼兒想母。聽者鼻酸。何金桂所唱還有七月七一曲其餘喜笑。歸戲小姨打王八。名目很多。一時也說不盡。吾希望何金桂對於沒唱過的鼓山調多多演唱。我個人因爲有新鮮玩藝就能有多數人歡迎不可覓唱。黃曲。叫人日久生厭。不但沒人愛聽。營業上也要受極大的影響啊。

小說

社會小說 怪家庭（續）
（涵秋）

第十六回 惡家庭變風虐雨 習工藝慘霧愁雲

阿春道孩子平素却很伶俐。當時聽見鎮遠這番話。他早低下脖子沉吟了半晌。笑道。你可不歡喜我爹爹。適才說。你父親是做官的人。你想做官的。一定是很有名望。他斷斷不會住在這鄉村地方。你如果要去尋他。可以一徑走入那座揚州城。包管一尋便可以尋着。那是再不會錯的。……鎮遠點了點頭。又低低囑咐着阿春說道。這句話只許你我兩人知道。千萬不可告訴你那阿爹。等我脚上的泡瘡好將起來。偷個空兒。我便走我的。清秋大路不比較在這裏受罪的好。……

……兩人越談越是入港。鎮遠連自己的痛楚都忘記了。及至談得十分困倦。方才你抱着我。我抱着你。一直睡到日上三竿。他們方才醒轉。再望望胡混。早又趁着天色晴好向各處去鬼混吃賭去了。自此以後鎮遠便處心積慮打算溜入城裡去尋覓他的父親。其實要問他可知道父親的名姓他一共也莫明其妙。便連那座揚州城。究竟在東在西。出門應該向那方走去。他依舊是一個莫明其妙。約莫過了有半月光景。這一天他的爹爹胡混。忽然大動起來。高高興興連那個阿春也不去和他說明。睛見胡混不在屋裏。他大路步跑出門外一溜烟的只顧向大路上行去。在他的糊塗想頭以爲從此脫離陷阱。再不再見他這做老爺的父親。還不是安安穩穩去享那大少爺的福分。再說那個阿春從鎮遠出門之後。一直等到傍晚時分依舊不曾見他回來。小心坎裡。把不住突突的亂跳。也猜到鎮遠一定是實行他的那條逃走主義了。但是阿爹回來我如何脫得這場干係。越想越怕坐在半邊儘管嗄嗄咽咽泣着。一抬頭不防胡混早已站在他的面前厲聲問道。你哭則甚。那個小畜生又向甚麼地方去淘氣了。放你一人在屋裏可不悶氣。停會子瞧我可有得饒他

……（未完）

腹壘

天降紅雨之考證
墨蒼

十八日小時報國內小新聞中載有天降紅雨一則。路云淮陰徐家溜地方於六日忽降紅雨。歷數分鐘始止云云。按此事與史載雨血相彷彿。茲將雨血之事摘錄於後以備參考

漢惠帝庚戌四年冬宜陽（今河南河南府宜陽縣）雨血

晉惠帝庚申永康元年三月尉氏（今河南開封府尉氏縣）雨血

元順帝乙未十五年三月薊州（屬直隸順天府）雨血

讀史至此。莫不疑其爲誑語。今則報紙載之。而咸友同學。亦有以此相告者。其事或當可信矣。又昔人謂雨血爲大禍預兆。雖似迷信之談。然我國執政者。張鄭虎視於旁。而不知儆。軍閥爭鬭於內。而不知禁。大禍之來。亦庸可避。彼紅雨忽現於此時。視爲警兆。亦未嘗不可也。

▲來函 主筆先生台鑒。貴報四月二十號所載郎香伯之新意象徐體時係完全抄襲民國三年海上漱石生主任之繁華雜誌第一期。希即將酬資取消。並登報宣布是荷
知非子上

有正書局新出

中國名畫

第二十四集

本集爲中國美術之唯一出版物。其精貴久荷社會稱譽。近來風行歐美。不脛而走。而德國尤爲崇拜。學校以本集爲圖畫教本。其價值可知矣。茲又新出第二十四集。用新法珂羅版影印。精美無比。細目詳錄於下

●謝照雲釣漁舍
●范中立雪景山水……（平等閣藏）
●趙子昂青綠山水人物
●宋人無款古木遠山……（羅叔蘊先生藏）
●郭熙重達廣溪圖……（清內府藏）
●王叔明客山水……（清內府藏）
●仇十洲桃柳春波圖
●王石谷小山竹樹
●王石谷月舟小景……（鑑香閣藏）
●石濤蘭石手卷
●八大山人荷花鷺鷥……（曾農髯先生藏）
●顧凝遠細筆山水……（平等閣藏）
●郎世寧畫羚羊
●蓬舟軒松柏……（清內府藏）
●清高宗山水樹木……（清內府藏）
●沈南蘋圖雙鳳
●費曉樓仕女二幅……（徐凌雲先生藏）

中國名畫集 已出二十四集 每集一元五角
中國名畫外集 已出九十餘種 每種自五角至四元六角
袖珍名畫集 已出六種 每種六角
中堂 已出六十五種 每種自八角至三元二角
畫屏 已出十六種 每種自四元至六元八角

上海北京天津有正書局同啓

黑籍良方救世

余素來身體甚弱。腎虧遺精等病。以致吸烟上癮十餘年。屢思戒除。苦無良方。煙禁森嚴。頗爲焦急。幸余友談及上海出租界勞合路北口回春醫藥局藥品芳先主秘製戒烟藥品非常靈效。特託郵局購就全料藥品。照章吞服。果有見烟自厭。再服藥水數天。烟毒從便而出。照常辦事。安然斷癮。戒後身體比前強健。精神日旺。足見先生名不虛傳。因余親受此惠。不但爲先生揚譽。同袍同病者幸勿失此機會也。○浙江義烏縣梅宏泰孟宏標敬謝

曾農髯先生鬻畫直例

花卉老髯年來頗喜作畫。嘗寫奇石古木名花異草。與生平經涉山川之幽險。目中所見世間之物。不過取草豕行神之勢。觀其天機耳。悅生娛志。不貴人知。然見者攫取。爭金叩門。冬心六十後寫竹。髯登其時耶。古人論畫。始於有法。終於無法。吾師萬物。是吾法也。吾腕有物。吾目無物。是無法也。夫以畫論畫。舊世之所謂畫。髯不知其爲畫也。以書論畫。髯之所畫。古人皆先我爲之矣。東坡寫竹爲太傅隼尾波書。米襄陽書曰予點山落如漢人作隸。趙松雪寫枯木竹石如飛白。木如籀。寫竹還於八法。通若也。有人能會此。方知書畫本來同。松禪山水其畫耶抑書耶。道人旣殁。將與天下能讀髯畫者質之。農髯（癸亥）

堂幅（屏條）四尺二十元 三尺十五元 二尺十二元 五尺以上別議 橫幅同

扇面 每柄十元 小扇不畫

（一）山水加半 小篆山水加倍 畫佛較山水加倍 松梅通景（屏條）四尺十六元

加倍金箋加倍 水墨設色同直 劣紙不畫（冊卷子）（畫者磨墨費加十之一）

通信收件處上海東有恒路六百三十五號衛樂會寓 上海各大紙店及有正書局

止咳糖醬
COUGSRYUP

凡患咳嗽哮喘及氣管炎等疾。此藥奏效如神。能化痰順氣。專療肺病。不論男婦老少均可服之。倘夜間咳劇不能安眠。臨時服一羹匙。如日間咳甚則每日服三四次。每次服半羹匙。甚則服五六次亦可。

大瓶一元 小瓶五角

上海外白大橋北堍蘇州路一號大英醫院製

潛道人隸書例

楹聯○四尺三元外每尺加一元六尺外每尺加二元○堂幅○四尺六元外每尺加二元○屏幅○橫幅○照堂幅減半每幅字以三行爲率多行及界格另加○二字約念八字爲率○冊頁團扇三元○手卷○摺扇○二元每行二字以上泥金箋加半○榜書每字三元題額尺內字減半○壽屏碑誌別議眞書例同○磨墨費一成○紹介者 康更甡○鄭蘇龕○吳昌碩○朱古微○王雪澄○狄葆賢○同訂 ○收件處上海有正書局及各南紙店 漢口巴黎街十號川路局

晉帖

明最初版 宋仲溫藏印 定武蘭亭肥本	二元
何子貞舊藏 丘氏藏印 定武蘭亭瘦本	一元
宋拓定武蘭亭	二角五分
開皇本蘭亭序	二角
宋拓金剛經	三角
宋拓黃庭經	四角
王右軍黃庭經放大本	二角五分
懸古齋足拓黃庭經蘭亭序	三角
明日版印 青玉版十三行	八角
宋拓十三行	三角五分
內府秘藏 玉版十三行 松江原拓片	六角
唐拓十七帖	六角
宋拓十七帖	四角
宋拓河南本十七帖	四角
宋拓索靖月儀帖	二角
初拓爨寶子碑	二角

有正書局發行

上海銀行公會會員

上海四明商業儲蓄銀行廣告

本行開設以來歷有年所。總行設在上海北京路。分行於寧波溫州漢口等處。其他各大商埠均有委託代理。一切銀行業務。押匯往來各種存款。儲蓄存款。各項放款以及貼現。隨時面議。有新式保管箱庫。專爲顧客保藏貴重物品印鑑等件。手續簡便。待遇其有特別存款便利。即專如蒙惠顧無任歡迎。德律風號碼 營業部中央6388 6389 總經理室中央6390 夜間休息室中央5080

石谿上人白雲隱居圖立軸

石谿此圖用筆極超妙。當屬晚年之作。茲用五彩珂羅版印成。每幅定價二元。裱成者加裱工八角。

上海 北京 天津 漢口 有正書局同啓

國民對日外交運動之熱烈

自日本藉口二十一條，拒絕交還旅順大連，國人非常憤慨。各地人民，均舉行對日示威大會。提倡對日經濟絕交。下圖：

(一)上月二十六日鎮江市民三十團體舉行對日示威大會；自公共體育場出發時，値大雨，但各團體精神奮發，足徵民氣之激昂。 三山通信社寄

(二)徐州市民對日示威大會，出發前演說情形。 朱五達寄

(三)奉天市民對日示威大會。

(四)本月十五日天津市民舉行實行抵制日貨運動大會。學界商界女界以及人力車夫及提籃小販參加者十萬餘人，經過之路線長二十里，均爲日貨商麕集之處。爲空前之大運動。

(五)天津抵制日貨大會之女童子軍。 周誦先寄

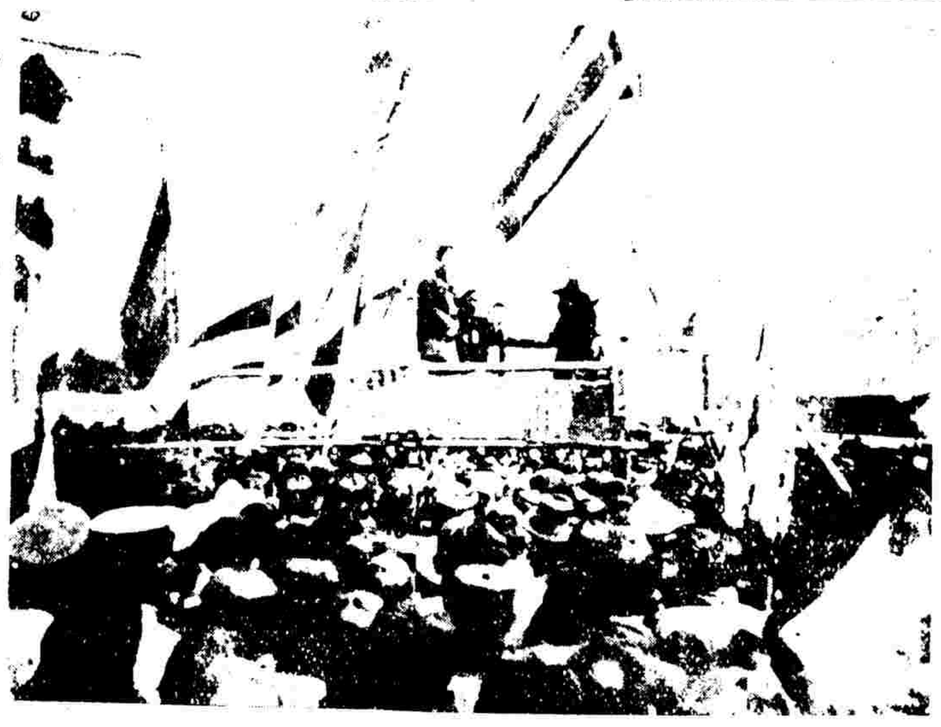

體育家袁保珠女士

袁女士曾畢業於女青年會體育師範學校。現任崑山路女青年會少女部幹事。在本埠各女校訓練少女修養團，頗爲熱誠。在第五次第六次遠東運動會中，與母校校長巴格女士籌備女子方面事宜，宣勞獨多。聞在暑假後將繼續求學，擬往美國云。

失地後之德國總統

圖爲德國大總統Ebert在被法軍佔領Karlsruhe地方，與各長官會議攝影。自左至右：(一)內長H. Oeser(二)總統，(三)Baden行的長官H.Remmele,(四)財長H.albert。Karlesuhe爲德國重要區域，因有報復法軍在萊因河畔對待德人之行爲，致爲法軍所佔。

德國生活情形

德國自戰後，馬克日跌，經濟日見恐慌。最近多數重要區域，爲法軍所佔，生活情形，益形困難。左圖爲剝剩之番薯皮，群衆紛紛購買。可見生活艱難之一般也。

在法肇禍之日本二宮妃

本月四日，在法之日本北白川親王，及朝香親王，偕其宮妃，乘坐汽車出游。因開駛過速，致撞路旁大樹，北白川宮當場斃命，朝香宮及二宮妃，亦受重傷，幸未致命。此圖中間者，使北白川宮妃房子，左係朝香宮妃。 鮑秋聲攝

右圖右爲蕭女士，廣東人，善書法。左爲朱女士，啓明女學畢業。

書家蕭嫺女士及其表妹朱蔭芳女士合影

江蘇第二師範圖畫研究會

江蘇第二師範學生鑒於藝術教育之缺乏師資，以致審美的訓育，不能普遍。自動的組織圖畫研究會。曾開展覽會二次。 潘望寄

體育家范金寶女士

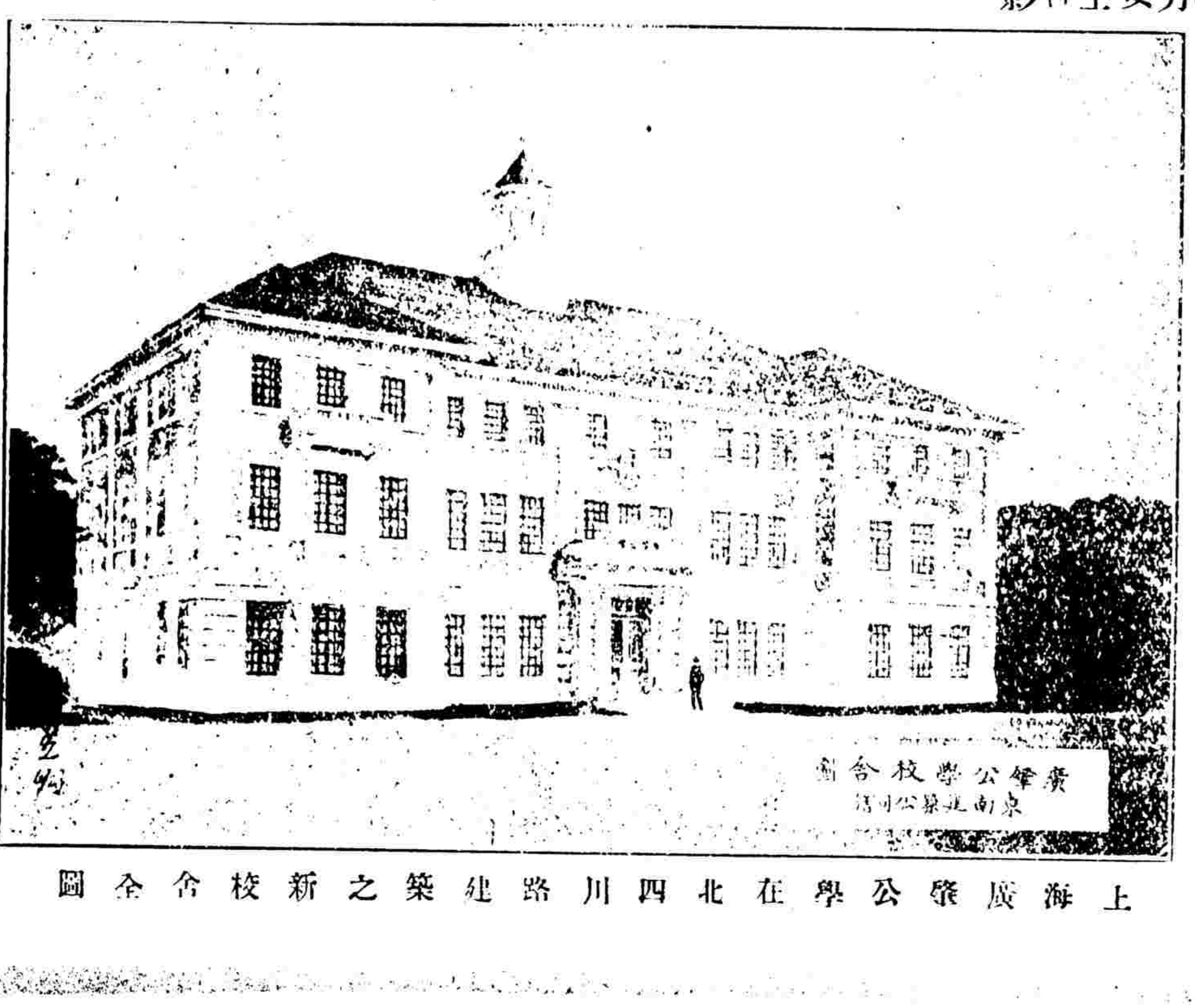

上海廣肇公學在北四川路新建築之新校舍全圖

採桑圖　賀伯辛攝

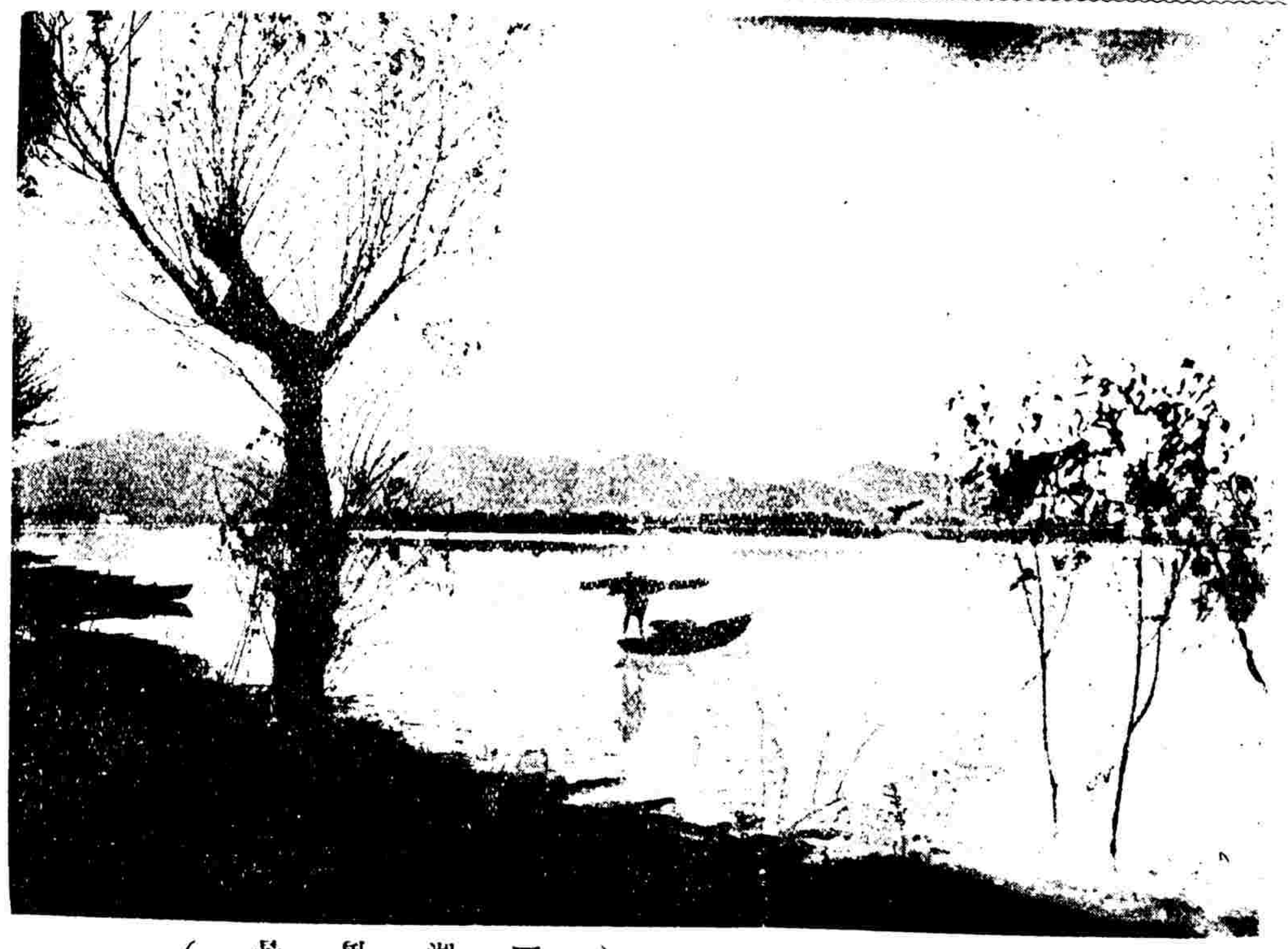
荒寒
（西湖風景）

●藝術談話

國畫改造問題　（應暇）

幾日前，偶然和一位同志，談到國畫改造問題・他認現在師承的制度，和模仿的技能，應當澈底推翻，代以寫生方法・現時圖畫，確已走入退化，黑暗的時代，其主因實出於畫家人格的墮落・現在自命能畫的人，率直的說一句，多半是市井之徒，目的不過是在取財，那裏能和他們談藝術，更那裏能和他們談藝術家的責任・至於圖畫的技術方面，也已成強弩之末・因為繪畫的內容，就是趣味，趣味決不是因襲的・如果逃不出古人的範圍，不能算是英雄・我們確不能不努力開闢蠶叢，別尋天地・直接寫生，古代畫家，本來有之・不過在現時，當然應該採用西法的長處，關於這一點，可用日本繪畫的變史，作一種借鏡・日本在五十年前，是注重南畫—中國畫，後來參用西法，注重光暗，成折衷派・現在則純取寫生，注重解剖透視・設色工緻鮮麗，却並不重光暗和用筆，這種畫法，確乎是一種新貢獻・現在國畫的人體寫生，已有同志開始試驗了，我們希望共同努力的做去，或者能開新的境界・文藝復興的責任，決不是一般老前輩所能担當的・覺悟的青年，一方面在技術上尋新途徑，果然要緊，一方面在精神和思想的修養上，也要竭力的提高，那末改造的前途，縱能有一線光明呵・・！

日本藝妓舞踊
日本藝妓，每年春秋二季，必開舞踊大會・此圖係本年春季大阪南地名妓舞蹈攝影・鮑秋聲寄・

最省電　上海西門子電機廠　專製各種電機電料　電話中央五七二八　最耐用

曾伯廉止痛藥水

●主治●
腰痛　筋肉痛及　頭痛　傷口　痛疼　等症

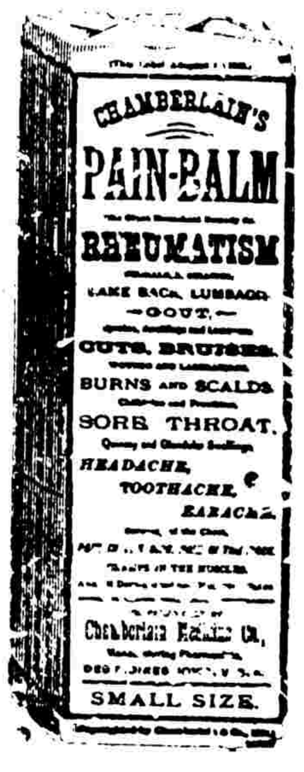

風濕骨痛症○果何病否○君等苟覺骨節濕痛○週身不舒○筋肉生疼○坐臥欠適○則君即患風濕骨痛症矣○請即以曾伯廉止痛藥水治之○治法甚簡便○而易奏效○君第一次以藥水摩擦痛處之時○如同熱火透入骨裏○而痛乃立止○久用此藥○且可斬除病根○完全痊愈○止痛藥水○無論何處○均有出售

本刊徵求時事照片

每月儲洋十二元
有一萬七千餘元之希望
（章程函索即寄）

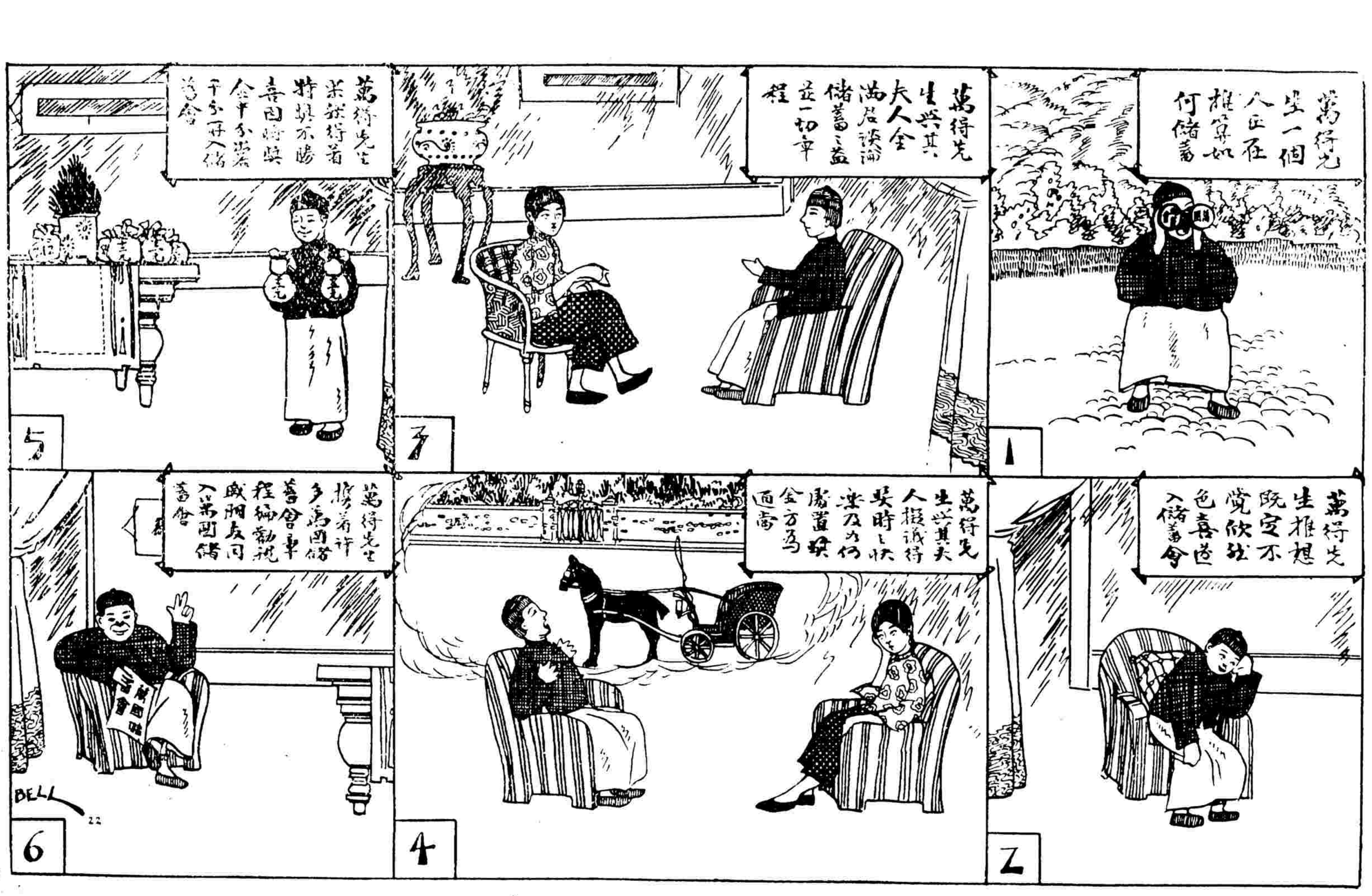

上海法租界愛多亞路七號
萬國儲蓄會啓